crónica
FIRME JUNTO AL PUEBLO
Año XV — Bs. As., Jueves 2 de Marzo de 1978 — Nº 4.808 — $ 110
RECARGO VIA AEREA $ 20

DETIENEN A VARIOS IMPLICADOS EN GIGANTESCO CONTRABANDO

• Inform. Págs. 10 y 11

PINKY HERIDA

SERIA LESION EN UN OJO. NO PUDO GRABAR SU PROGRAMA

Otra vez la popular y simpática Pinky afronta problemas de salud que la tienen recluida en su departamento de la calle Malabia y, pese a su espíritu indomable que tanto respeto y afecto le ha deparado en la colonia artística trascendiendo al público en general ayer y hoy ha tenido que suspender las grabaciones de TV que tenía programadas.

Así se lo ha impuesto, con recomendaciones y tratamientos estrictos, el médico oftalmólogo que la atiende, doctor Carlos Stefani. Parece que la fatalidad se ebate cada cierto tiempo sobre Pinky, como si quisiera poner a prueba su temple de mujer de una pieza, toda ella entregada a la pasión del espectáculo, a la devoción hacia su público.

Una fatalidad aparentemente menuda en este caso, ya que el accidente que trajo estas consecuencias parecía no dar para otra cosa que una anécdota, centrada alrededor de las travesuras de un perrito.

El hecho ocurrió el sábado último, cuando Pinky se había recluido en su quinta de San Isidro y tomaba sol junto a la pileta, en compañía de sus hijos Gastón y Leonardo. Alrededor de ellos correteaba y hacía piruetas un cuarto personaje, el perrito Harry. De pronto, el perro cayó al agua y ante el real peligro, los tres se zambulleron para salvarlo.

Harry, agitaba las patitas con tan mala suerte que, al aproximarse Pinky nadando, le hirió el ojo derecho, el mismo que a raíz de un accidente sufriera una lesión hace un par de años en Punta del Este, que le afectara el nervio óptico obligándola a un riguroso tratamiento.

De inmediato comenzaron las molestias y fue evidente que la nueva herida había reabierto la antigua. La lesión del nervio óptico sufrida por Pinky es seria y dolorosa, pues impide una normal contracción de la pupila, lo cual se convierte en un verdadero tormento bajo los efectos de la luz, abriendo curso a complicaciones ulteriores.

Pinky suspendió el fin de semana y acudió al oftalmólogo, quien dictaminó que la lesión era muy seria, realizó la primera cura y tapó el ojo dañado con un cuidadoso vendaje, prescribiendo reposo y un tratamiento estricto.

Presa de fuertes dolores y de la conmoción imaginable, Pinky se recluyó en su departamento de Palermo y se vio obligada a suspender sus compromisos artísticos. En estos momentos continúa su reposo casi absoluto, pues la consigna médica es estricta: **descanso, oscuridad total.**

Recién mañana le quitarán la venda para evaluar la evolución de su herida, que fue considerada como "muy seria" por el facultativo, de modo que en este momento no puede anticiparse todavía cuánto tiempo la popular y querida Pinky deberá permanecer alejada de sus compromisos, especialmente el programa de TV "Con sabor a Pinky".

ACCIDENTADA. Pinky sufrió una herida en el ojo derecho al rescatar a su perrito de la pileta. Suspendió sus grabaciones. Aquí la vemos con el ojo cubierto y guardando cama en su domicilio.

CINCO JOVENES AHOGADOS

• Información Página 2

UNA REVISTA DE EE.UU. PROMOCIONA EL CONSUMO DE DROGAS

NUEVA YORK, 2 (ANSA). — Una revista que se ocupa de difundir la droga "sin fines de lucro" ha tenido en los últimos tiempos un "boom" que ha elevado sus ventas a quinientos mil ejemplares y su público a cuatro millones de lectores.

"High Times" se llama esta revista bimestral, dirigida por Andew Kowal, de 26 años, y en la que trabajan cuarenta personas, ocupándose no solo de las cuestiones editoriales, sino también de la propaganda en favor de las drogas ligeras, que ellos consideran menos dañinas que el alcohol y el tabaco.

Los artículos que publica son pocos, la mayor parte del espacio está destinada a la publicidad pagada (con la misma desenvoltura con la que otras publicaciones anuncian jabones o cremas de afeitar), a toda la imaginación que se gasta para inventar nuevas formas de fumar o inyectarse, y a las cartas de los lectores. Algunos de los "servicios" que la revista ofrece a su público son las cotizaciones internacionales de la "hierba" en sus distintos tipos y la frecuencia de onda en la que se intercambian mensajes las patrullas antidroga en la frontera con México.

Los últimos accesorios de los que hacía publicidad la revista son: falsas lapiceras para inyectarse en público sin que nadie se dé cuenta, boquillas que pueden regular las dosis según los efectos deseados, pipas en versiones sexy, cajitas de música con doble fondo, etc., es una pequeña parte del muestrario de una industria que en los Estados Unidos tendrá este año una facturación de ciento cincuenta millones de dólares.

Como todas las publicaciones de éxito, también "High Times" ha provocado imitaciones. La que le sigue en orden de ventas se llama "Head" y ya ha llegado, en un año, a vender doscientos mil ejemplares. Su directora es Charlotte Faye Greenberg, ex colaboradora de "Penthouse".

A pesar de que nadie los persigue por lo que publican, aunque hay mucho movimiento en su contra, los editores y redactores de "High Times" se vanaglorian de no haber tenido nunca problemas con la policía, o mejor dicho, nunca lograron formular acusaciones concretas contra ellos, a pesar de los numerosos allanamientos cuyo fin era descubrir si circulaba la heroína u otras drogas pesadas.

En la redacción no se conserva ni siquiera la marihuana que sirve como modelo para las fotografías. "Una vez fotografiada —aseguran los redactores—, la hierba se destruye". Aunque se declaran enemigos de la heroína son entusiastas de la coca, que en los Estados Unidos cuenta con varios millones de admiradores y cuyo consumo semanal ha llegado a ser de una tonelada.

OTROS CINCO AHOGADOS

Estalló Caldera de Yate y Murió una Pequeña

MAR DEL PLATA, 2 (De nuestro corresponsal). — Patéticas escenas de dolor se registraron en el velatorio de la niña Roxana Sauro, de 12 años, muerta ayer al estallar el lujoso yate en el cual navegaba, junto a otras ocho personas. La explosión se produjo pocos minutos después que la nave partiera del embarcadero del Club Náutico Mar del Plata, a menos de doscientos metros del mismo.

Otras tres personas recibieron quemaduras de primero y segundo grado, mientras que las cinco restantes quedaron aturdidas al ser despedidas como consecuencia de la violenta onda expansiva. La Prefectura Nacional Marítima, que lleva el sumario, lo mantiene en el más absoluto de los secretos, dado que espera el informe de los expertos para establecer claramente las causas.

Pese a ello se supo que navegaban en la lancha —deportiva, equipada con un motor de 140 caballos de fuerza de potencia, registrada con el nombre de "Antares"— nueve de los integrantes de las familias Sauro y Miccio, radicados en esta ciudad. Los tres quemados, cuyos nombres se mantienen en reserva, fueron rescatados por otros navegantes del mismo club, que escucharon la explosión y se dirigieron luego en sus respectivas embarcaciones hacia el lugar del accidente.

♦ IMPRUDENCIA

MAR DEL PLATA, 2 (De nuestro corresponsal). — Un joven desoyó los consejos de sus amigos, que le recomendaban no tirarse al mar embravecido y murió ahogado en las cercanías de la Playa Bristol.

El suceso ocurrió ayer, a eso de las 13.30, y el joven era Eduardo Delgado, soltero, de 24 años, a quién se vió desaparecer de la superficie rápidamente.

♦ OTRA NIÑA AHOGADA

MAR DEL PLATA, 2 (De nuestro corresponsal). — Una niña de cuatro años cayó al agua de la Laguna de los Padres, en un descuido de sus progenitores y se ahogó según informaron autoridades policiales.

La niña Paula Schwartz estaba jugando con sus padres en la orilla de la laguna cuando aprovechó una distracción de estos se acercó, demasiado a orilla y cayó al agua.

♦ TRES MAS

NEUQUEN, 2 (De nuestro corresponsal). — Dos menores de edad perecieron ahogados en el canal principal de riego de Río Colorado, localidad rionegrina ubicada a 400 kilómetros al noreste de esta capital. En Plottier, a 22 kilómetros al oeste, murió un hombre en aguas del río Limay.

En el primer caso, la niña Mirna Sabina Carrasco, de 9 años, tragó agua y pidió ayuda a Guido Sebastián Flores, de igual edad. Ambos murieron por asfixia. Los bomberos rescataron a la niña, pero debieron rastrear durante 24 horas antes de dar con el cadáver del arrojado niño.

El ahogado en Plottier fue Domingo Eberhard, de 35 años, quien desapareció mientras se bañaba en el paraje llamado China Muerta. También fueron rescatados sus restos pero muchas horas después.

ESTRENAN 'PROCESO A LA INFAMIA'

Recién a las 12.10 de hoy el cine teatro "Opera" estuvo en condiciones de informar que en esa sala estrenaba hoy la controvertida película "Proceso a la infamia", cuya exhibición estuvo prohibida hasta minutos antes por el señor Miguel P. Tato, titular y censor del denominado Ente de Calificación.

El filme, protagonizado por Rodolfo Bebán, y en cuyos papeles de apoyo actúan Miguel Angel Solá, Leonor Benedetto, Idelma Carlo y Antonio Grimau, tiene libro de José Dominiani. Esta producción de "Glori-Art" estuvo bajo la lupa del mencionado censor desde el año 1974, quien practicó innúmeros cortes en el libro original, y luego en la película cuando le fue remitida para su aprobación. Finalmente y, sobre la hora de estreno (13.30 de hoy), llegó la autorización.

El prolongado proceso —probablemente inédito en nuestro medio— exigió una fuerte inversión del productor, y su estreno fue postergado reiteradamente con los siguientes argumentos del ente: "razones técnicas", "escenas demasiado fuertes", 'secuencias lascivas que repugnan la moral y buenas costumbres", 'trata temas con perversiones sexuales" y "en algunos casos hasta se agravia a la Iglesia" entre otros. Cabe consignar, por último, que el señor Miguel Tato ha censurado hasta la fecha muchos centenares de películas, muchas de ellas premiadas por la crítica y ovacionadas por el público en numerosos países del mundo.

MATAN A PUÑALADAS EN HARLEM A UNA JOVEN MISIONERA FRANCESA

NUEVA YORK, 2 (EFE). — Una misionera de la Iglesia Cristiana de Liberación, de 29 años de edad, y dedicada a distribuir el periódico de la secta, "The News World", fue muerta a puñaladas en las calles de Harlem.

Toda la policía de la ciudad está movilizada tras una pista que pudiera conducir a la detención de los asesinos de esta seguidora de la secta cristiana del reverendo Moon.

La víctima se llamaba Christiane Coste y era francesa. Apareció sobre la nieve acumulada en un callejón de la vecindad el pasado viernes, con varias puñaladas.

La policía supone que fue arrojada a la calle desde una ventana, ya que tenía los brazos y las piernas fracturados.

El consulado francés en Nueva York anunció que el cadáver de Christiane Coste había sido enviado a sus familiares de Beziers, de donde la infortunada muchacha procedía.

Una hermana de Christiane informó que la víctima había sido una excelente estudiante en las universidades de Montpelier y París. Cuando estaba a punto de concluir la carrera de letras oyó al reverendo Moon y decidió sumarse a los seguidores que tiene en el mundo este predicador y hombre de negocios coreano.

Christiane era católica antes de ingresar en la llamada Iglesia Cristiana de Liberación. Trabajó en diferentes países para la secta, "demostrando siempre un entusiasmo y una dedicación ejemplares", dijeron sus compañeros de religión.

En Nueva York era traductora para la delegación del imperio centro-africano ante las Naciones Unidas, pero la mayor parte de su tiempo libre lo dedicaba a la tarea de buscar suscriptores en Harlem para el diario de la secta.

Vivía en un pequeño piso, con dos compañeras japonesas, cerca del edificio de la ONU.

Hace poco más de un año, otro seguidor del reverendo Moon fue atacado en Brooklyn, quedando gravemente herido. Aunque la policía trató de relacionar aquel caso con el de Christiane, parece haber llegado a la conclusión de una falta de conexión entre ambos.

Por Hacer Algo Vejó a Anciana

VESOUL, Francia, 2 (EFE). — Después de perder el autobús, y sin saber qué hacer, Edmond Félix contó hoy al juez que se decidió por violar a una anciana de 85 años. El acusado explicó a su manera las circunstancias que le llevaron a cometer el delito por el que ahora está condenado a cinco años de prisión: "Perdí el autobús en el pueblecito de Amont-et-Effreney, y no supe qué hacer". Edmond Félix, cuyo nivel intelectual no parece muy alto, está apenado.

LAS ESPOSAS YANQUIS TAMBIEN PEGAN. LOS MARIDOS NO LAS DENUNCIAN POR NO CAER EN EL RIDICULO

WASHINGTON, 2 (ANSA). — No es solo la mujer la que termina con la nariz rota y la psiquis en pedazos en el ring de las peleas conyugales. Según dos investigadores norteamericanos, especializados en estudios sobre la violencia "doméstica", son muchos los hombres "castigados" por sus compañeras. Los interesados no recurren, sin embargo, a las autoridades, por miedo a caer en el ridículo y ser objeto de burlas.

Dos estudiosos, que llevaron a cabo sus investigaciones independientemente uno del otro —Roger Langley y la doctora Suzanne Steinmetz—, están de acuerdo en afirmar que, seguramente, este fenómeno representa un problema social grave, tanto como su inverso: es decir, equiparan los malos tratos a la mujer con los que recibe el hombre. Según cálculos de Langley, por lo menos 12 millones de caballeros (solo en USA naturalmente), sufren la violencia de sus consortes en una etapa u otra de la vida matrimonial, y cerca de un millón salen de estos matchs caseros, en condiciones decididamente "precarias".

Langley asegura que los malos tratos a los maridos, figuran a la cabeza en la clasificación de delitos menos denunciados a las autoridades. "Es común —dice el investigador— considerar al hombre como el ser más fuerte; por tal motivo, si un representante del sexo masculino se presenta a un puesto policial para denunciar que su mujer le ha dado una paliza, se encontrará frente a un agente burlón y terminará siendo objeto de bromas. Y no son muchos los hombres capaces de soportar semejante situación".

FALTARA AGUA EN VARIOS BARRIOS

Hoy faltará agua potable entre las 8 y las 24, en el sector capitalino limitado por las calles Pampa y Superí y las avenidas General Paz y Libertador General San Martín y en los partidos de Vicente López y San Isidro.

Según anunció Obras Sanitarias de la Nación, en ese lapso su personal reparará escapes de agua en las juntas de las cañerías de impulsión de su establecimiento potabilizador de General San Martín, en Palermo.

SACERDOTE CON FACULTADES FUERA DE LO COMUN: CURA CUALQUIER MAL

PESCHE, Italia, 2 (EFE). — Un párroco católico italiano, que dice actuar bajo el amparo de la Trinidad, dicta todos los días recetas a sus feligreses para curar sus almas y sus cuerpos.

Don Nello Bonato, de 46 años, párroco de Pesche, en la provincia de Isernia (centro de Italia), pone su mente en blanco cuando recibe en su casa a uno de sus feligreses y, entonces, acuden a él los consejos oportunos.

Nunca habla directamente a los interesados sino que dicta las "recetas" a un hermano suyo, Luigi, que escribe a máquina todo lo que sale de la boca del sacerdote.

El primer domingo de cada mes don Nello pronuncia en la parroquia un "dictado general" del que los feligreses toman apuntes e incluso graban.

"El mensaje universal de nuestros días —dice— se llama revolución mundial del amor" y asegura que "pronto el mundo tendrá un nuevo rostro y la humanidad se llamará la civilización de Dios".

Los famosos dictados de don Nello contienen fórmulas para curar los males psíquicos y espirituales y también para graves enfermedades del cuerpo: cáncer, infartos, tumores.

Ha curado también un caso de esterilidad: un matrimonio de Pesche que, después de ocho años sin hijos, logró tener un niño después de aplicar una receta administrada por don Nello.

Una de las medicinas más recomendadas por el sacerdote es el sueño: dormir mucho y con tranquilidad, lo que produce, al parecer, magníficos resultados en todo tipo de enfermedades.

Para salvar a un niño prácticamente dado por muerto por los médicos, don Nello recomendó que varios familiares durmieran muchas horas y dedicaran su sueño a la curación. El resultado fue totalmente exitoso.

Otra de las medicinas es el agua y afirma que para equilibrar el organismo es vital la ingestión de medio vaso de agua caliente con una gota de licor reseco todos los días después de la comida principal.

Es teoría suya que cada persona necesita un tipo de agua: para unos es mejor fría, para otros templada y a algunos les conviene caliente, determinado lo cual se podrán curar tumores, infartos, cálculos renales y enfermedades del hígado.

El sacerdote afirma que las extraordinarias facultades telepáticas que le fueron dadas hace dos años por Dios, le hacen vivir y sentir la vida de otros, introducirse en su esfera mental, en su pensamiento, en su esencia.

Cuando habla con un científico no solo se sitúa a su altura intelectual sino que le supera ampliamente y puede darle consejos sea en la especialidad que sea.

Nunca buscó la comunicación directistas, tan de moda en Italia, pero está convencido de que, gracias a sus extraordinarias facultades telepáticas, podría ser el mejor "medium" del mundo.

Nunca busco la comunicación directa con los muertos, pero vinieron a él veintiséis de éstos, de los que solo uno estaba condenado para siempre.

Luigi Gallinari, estudioso del cristianismo y profesor universitario, hizo una consulta a don Nello y, al término de la misma, declaró "Probablemente estamos ante un caso de profecía. Las cosas que me dictó son sorprendentes, excepcionales, superiores a cualquier imaginación".

"No es arriesgado decir —prosiguió— que en Pesche se vive una especie de cristianismo de los primeros años, como en los tiempos de la predicación de Jesús.

CABARET
El lugar mágico de Bs. As.
Salon Blanco
Show Internacional
23 y 2 hs.
Salon Dorado
Para vivir lo mejor de la noche
CRAZY HALL - VEDETTES
Shows: 22 - 23,30 - 1,30 - 3 hs.
MARCELO T. DE ALVEAR 628 esq. Florida (Plaza San Martín)
Reservas: 32-8060 - 32-4215 REFRIGERACION

PERPETUA PARA VIL ASESINO

Mató a una Anciana con Saña Feroz

A la pena de prisión perpetua y reclusión por tiempo indeterminado acaba de ser condenado Julio César Piazza, de 28 años, soltero quien el 14 de junio de 1974 dio muerte a una anciana golpeándole la cabeza con una saña increíble a fin de desvanecerla y poder robrle con tranquilidad los pocos objetos de valor que tenía en su departamento.

La condena fue dictada por la Cámara del Crimen y eleva la pena que el juez de sentencia de primera instancia había impuesto a Piazza, consistente en 22 años de prisión más accesorias por los delitos de robo con homicidio, robo con lesiones graves, hurto y defraudación por venta de cosas ajenas reiterada.

Según las actuaciones judiciales, Piazza que se dedicaba a colocar antenas tomaba cierta confianza y familiaridad con sus clientes y luego en momentos que tenía necesidad de dinero se presentaba en la vivienda en especial de mujeres que se hallaban solas y después de desvanecerlas con golpes en la cabeza robaba todo lo que podía.

El 14 de junio de 1974 se hizo presente en la finca de la calle Melincué 2475, piso 2º departamento "D" donde vivía Sara Choffat de Manduca, una anciana de 77 años, 40 kilos de peso y 1,50 de estatura. La mujer le abrió la puerta al reconocer que se trataba de antenista que le había realizado un trabajo hacía poco tiempo. La mujer lo hizo pasar y le preguntó qué quer a. Piazza pidió un vaso de agua y cuando la mujer se dio vuelta tomó un jarrón y con él comenzó a golpear a la mujer con una saña hasta que se desplomó inconsciente. Después revolvió el departamento y se alzó con un tapado de piel, pulseras, anillos, alianzas de oro, con piedra, un par de aros, varios relojes y dinero en efectivo. La anciana por los golpes quedó gravísima y poco después murió.

Piazza con el éxito obtenido en el crimen repitió el procedimiento en la vivienda de la calle Corrientes 4230, piso 3º "A", donde reside Angela M. Soriano. La mujer también abrió la puerta al antenista y recibió unos golpes en la cabeza pero por suerte no murió. Piazza robó allí un televisor Zenith y dinero en efectivo.

Así el raid delictivo del antenista continuó con distintos robos, hasta que la policía, que estaba tras sus huellas por el asesinato de la anciana, logró capturarlo. En su descargo Piazza dijo que no quería matar a sus víctimas con los golpes en la cabeza, sino adormecerlas para robar tranquilo. El juez Manuel Horacio Larrea impuso la pena de 22 años de prisión, pero esa decisión fue apelada. Ahora la Cámara con la firma de los doctores Raúl Madueño, Salvador Francisco Scime y Manuel Angel Almeyra, condenan a Piazza a la pena de prisión perpetua por considerar que actuó con alevosía, con total desaprensión por la vida humana. Al respecto señalaron que pudo robar a la anciana sin necesidad de golpearla con tanta saña si se tiene en cuenta el físico de la víctima, que lo tornaba indefense. Por el contrario, el informe de los forenses es categórico sobre la forma cómo aplicó el jarrón y la violencia impresa a los golpes. También se destaca la peligrosidad de Piazza, que para robar simples cosas no trepida en dar muerte a sus víctimas, lo cual torna su conducta despreciable.

TORCUATO FINO EN TRIBUNALES: ISABEL ES PRESIDENTA DEL P.J.

Con relación a versiones periodísticas que aludían a la creación de un comando general conjunto en el justicialismo, el apoderado nacional del justicialismo, Torcuato Fino, hizo una presentación en el juzgado con competencia electoral del doctor Francisco Marquardt.

Aclaró Fino que el partido justicialista tiene su sede en la calle Ayacucho 915, y que en ese lugar no ha existido ningún tipo de reunión política

Señala también que atento a la responsabilidad legal que le cabe ante la justicia, aclara que ese pseudo comando es extraño y ajeno al partido que se maneja y conduce conforme a las leyes en vigencia.

Por último destacó que los únicos organismos legales del partido son su Consejo Nacional que preside María Estela Martínez de Perón, y en ausencia de ésta en el cargo de vicepresidente el Dr. Deolindo Bittel. También está el Congreso Nacional que preside el Dr. Eloy Camus, su apoderado nacional, los interventores partidarios y apoderados de distrito.

CONDENAN A SUBVERSIVO POR ATENTADOS A LA SEGURIDAD

El juez federal Rafael Sarmiento por la Secretaría del doctor Jorge Hernández condenó a la pena de tres años y nueve meses de prisión a un miembro de la organización subversiva "Juventud Guevarista" al encontrarlo responsable de una serie da delitos vinculados con la seguridad nacional.

El terrorista condenado es Mario Carlos Zerbino quien pertenecía a una célula extremista que se dedicaba a realizar "chequeos" de policías o personal de las fuerzas de seguridad que actuaban en la represión antisubversiva a fin de hacerlos objetos de atentados.

Las actuaciones contra Zerbino se inician el 5 de junio de 1975, oportunidad en que fue detenido en su domicilio por personal de la Superintendencia de Seguridad Federal. En la oportunidad se encontró en su vivienda numerosas publicaciones y panfletos de la Juventud Guevarista, organización de ultra izquierda que se dedicaba entre otras cosas al secuestro extorsivo de industriales.

En el juicio penal que se desarrolló íntegramente en el juzgado del doctor Sarmiento se probó ampliamente la participación de Zebino en la actividad de esa organización terrorista, ya que se logró obtener la ficha de ingreso y foja de servicio del condenado.

Por todo ello el juez Sarmiento consideró que Zerbino era culpable de los delitos de tenencia de material impreso útil para propaganda subversiva y por formar parte de una organización guerrillera. Para graduar la pena tuvo en cuenta las condiciones personales del procesado y en el hecho de que registre un proceso pendiente también por actividades subversivas en el juzgado federal Nº 4 de esta capital.

EL "BIR" SE ADHIERE A LOS FESTEJOS POR EL LIBERTADOR

El Banco de Intercambio Regional anunció la adhesión de esa entidad a los festejos celebratorios del bicentenario del nacimiento del general José de San Martín, programando diversos actos que se realizarán en el país y en el exterior. Su presidente, doctor José Rafael Trozzo, adelantó que para poner de relieve las virtudes del prócer de la argentinidad, adquirió los derechos exclusivos, hasta el 25 de mayo de 1979, de la película "El Santo de la Espada", que sobre un libro de Ricardo Rojas dirigiera Leopoldo Torre Nilsson.

Luego de referirse a los distintos actos programados para realizarse en el país, el doctor Trozzo señaló que "la adhesión se traducirá también en la realización de Jornadas Sanmartinianas en el exterior, que tendrán como primer escenario la ciudad de Nueva York, para posteriormente pasar a otros importantes centros mundiales". En esas jornadas, además de la realización de conferencias y actos académicos, se proyectará "El Santo de la Espada", previa traducción a varios idiomas.

Acerca de la película el doctor Trozzo adelantó que actualmente se encuentra en proceso de copiado y traducción, para contar con las copias suficientes para su proyección local e internacional. Destacó que en el orden nacional será exhibida en escuelas primarias y secundarias, en institutos educativos en general, clubes, centros culturales, guarniciones, bases e institutos de las Fuerzas Armadas.

OMNIBUS REPLETO DE NIÑOS CAYO A UN ARROYO: ¡ILESOS!

MONTEVIDEO, 2 UPI). — Un ómnibus repleto de niños que volvían luego de jugar en un torneo de fútbol infantil en la ciudad argentina de Paraná, cayó al lecho de un arroyo, pero ninguno de sus 43 ocupantes resultó lesionado, dijo la policía. Las autoridades no se explican el fortuito saldo del espectacular accidente y en buena parte lo atribuyen a la pericia del conductor del ómnibus. Este declaró que se le rompió la dirección cuando pasaba un puente, en el nordeste del país, pero que logró desplazar el vehículo hacia el costado del camino haciéndolo rodar por la banquina sin volcarlo.

♦ PUENTE

PAYSANDU, Uruguay, 2 (UPI). Cruzar el puente internacional entre esta ciudad del nordeste uruguayo y la población argentina de Colón, a través del río Uruguay, ha dejado de ser para los pobladores locales motivo de buen negocio. Según lo explica el corresponsal del diario "La Mañana" en Paysandú, el cruce a Colón resulta "antieconómico". Los precios de los artículos de comercio están en la Argentina más caros que en el Uruguay

EN LA RIOJA DISPONEN LA BAJA DE ADMINISTRACION PARA VARIOS AGENTES DE CATEGORIA JERARQUIZADA

LA RIOJA, 2 (De nuestro corresponsal). — El Poder Ejecutivo provincial mediante la sanción de varios decretos dispuso la baja de los cuadros superiores de la administración pública provincial, a varios agentes que revistaban en categorías jerarquizadas.

Se los encuadró en las prescripciones de la ley de prescindibilidad "teniendo en cuenta la necesidad de producir un real y concreto proceso depurativo de la administración, sin que esta medida contenga connotaciones partidistas o sectoriales".

Por encontrarse suspendido de sus funciones desde el 28 de octubre de 1976, se dispuso la baja del agente categoría 23 de la Secretaría de Estado de Planificación y Desarrollo, doctor Mario Maisonave.

De la Dirección Provincial de Minería, a los técnicos José Celestino Tosolino, Juan Carlos Sardonio y César Gustavo Cáceres, de la Dirección Provincial de Energía Eléctrica, al ex gerente comercial, contador Italo Nicolás Brizuela, de la Dirección Provincial de Arquitectura, al empleado categoría 23, arquitecto Mario César Peralta; por último, del Consejo General de Educación, a la señora Celia Rosa Cabral

POMPEYA
MOTOS 0 Km.
GILERA ZANELLA PUMA
SIN ANTICIPO
40 cuotas, desde $ 15.000
Sin interés
Av. SAENZ 737 - Local 5
CAPITAL

EL PROMOTOR DE LAS HOJAS AMARILLAS YA ESTA EN SU ZONA

Aguarde su visita para reservar un espacio Preferencial

Le ofrecerá el mejor medio para promocionar su profesión, comercio o empresa, ya que se distribuye en forma gratuita a más de 1.300.000 hogares, negocios e industrias, ofreciéndole publicidad permanente al mejor costo y con probada eficacia.

Encontrará en ellas más de 3.500 rubros comerciales: por tal motivo, lo que usted fabrica, vende o compra tiene ya su ubicación.

No obstante, si su actividad no figura entre los mismos, abriremos ese nuevo rubro para usted.

Télam

PRESENTADO EN SOCIEDAD

• El Hijo Oculto de Carlos Monzón
• Carlos Alberto Tiene Hoy 16 Años
• Excelente Relación con el Padre

Y Carlos Monzón, nuestro ex campeón del mundo, sigue siendo noticia.

Porque el día del cumpleaños de Susana Giménez tiene un altercado con un amigo de "Cacho" Castaña en una boite de Mar del Plata.

Porque se separa (**por segunda vez**) de Susana Giménez.

Porque organiza una fastuosa fiesta para celebrar los 15 años de su hija mayor (**que ahora no lo es, como se leerá más adelante**), Silvia Beatriz.

Porque se reúne nuevamente en público con su esposa Beatriz, conocida por todos como **"Pelusa"**.

Porque todos coinciden en que Carlos y **"Pelusa"** volverán a convivir juntos como hasta mediados de 1974.

Porque ahora el propio Carlos presenta al que él mismo llama **"su hijo oculto"**.

Sí. Porque los herederos de Monzón no son tres como se creía hasta hace horas, sino cuatro. Siempre se habló de Silvia Beatriz, de Abel Ricardo y de Carlitos. Pero ahora él mismo reconoce que tiene un cuarto hijo que se llama Carlos Alberto.

Carlos Alberto cuenta en la actualidad 16 años, o sea es mayor en uno que Silvia Beatriz. Nació de una relación del ex campeón con Zulema Eucarnación Torres, una joven que vivía en el barrio San Lorenzo, de Santa Fe, en la misma época en que "los Monzón" habitaban en él. En esa época Carlos no había conocido aún a **"Pelusa"**.

El hijo mayor de Carlos estudia en estos momentos el comercial, al que ingresará a tercer año y reniega ser boxeador. Su pasión deportiva la vive con el fútbol, jugando inclusive casi siempre de centrodelantero. Su parecido físico con su progenitor es asombroso. **"Hasta se para igual que el padre"**, acotó un veterano periodista que conoce al ex monarca desde hace muchos años...

♦ BUENOS AMIGOS

Carlos Alberto afirma tener una magnífica relación con su padre y sus hermanastros, con quienes comparte horas y días. Muchas veces hasta se queda a pasar varias jornadas en casa de mamá Beatriz ("Pelusa") en la ciudad de Santa Fe. Se suele encontrar con su padre en Buenos Aires, cuando éste no puede visitar su tierra natal, o si no lo acompaña en muchas de sus diligencias que éste cumple cuando viaja a Santa Fe.

"No me gusta estudiar pero papá me aconseja que debo hacerlo. Y por él es que vivo absorbiendo libros", acotó a un periodista que lo entrevistó.

El hijo de Monzón estuvo presente el sábado pasado en la gran fiesta que su padre organizó para festejar los quince años de Beatriz Silvia. Y su padre no quiso que siguiera siendo **"su hijo oculto"**. Por eso lo presentó a todos los presentes. Inclusive los periodistas.

¿Qué otra novedad, que se convierta en noticia, nos tendrá preparada para los próximos días el ex campeón del mundo?

Esperaremos.

EL "TAPADO". Carlos Alberto baila durante la fiesta de 15 de su hermanastra Silvia Beatriz. Vive también en Santa Fe y tiene una buena relación con su padre.

RADIANTE. Carlos Monzón sonríe de oreja a oreja viendo bailar juntos a sus dos hijos mayores: Silvia Beatriz y hasta ahora oculto Carlos Alberto, 16 años.

TROMPADAS A TOTAL BENEFICIO

Carlos Monzón, que anoche realizó una exhibición en el Club Atlético Unión, de Santa Fe, volverá a calzar los guantes mañana en Uruguay en una pelea a total beneficio del Hospital Maldonado, para la construcción de nuevas salas. En el combate de anoche con el pugilista santafecino Oscar Florentín, volvió a ratificar que mantiene intactas sus condiciones boxísticas y sus reflejos. En la misma reunión, Jacinto Fernández derrotó por KO en la tercera vuelta al cordobés José María Moyano, quien recibió un duro castigo.

La exhibición del campeonísimo, sirvió de aperitivo para la reunión de mañana en la ciudad uruguaya de Maldonado, donde la expectativa por volver a ver a Monzón supera las previsiones de los organizadores y augura una excelente recaudación para el hospital de la ciudad. Las autoridades de la Federación Uruguaya de Boxeo asistirán al festival junto con autoridades municipales y numerosos miembros de la colonia artística, para dar realce a una reunión en la que también compatirán hombres como Daniel González y Ceferino Morales.

Por el contrario, muy poco público asistió anoche a la pelea y exhibición cumplida en el Club Unión de Santa Fe, tal vez por la falta de promoción del espectáculo.

DORMITORIO CONTEMPORANEO COMPLETO:
35 cuotas de $6.200
LIVING, PLACARDS y COMEDORES EN 6, 10, 15, y 35 CUOTAS SIN ANTICIPO
PRECIO CONTADO $ 145.000
SIN ANTICIPO!
OFERTA INTEGRAL
• Dormitorio escandinavo,
• Almohada y Colchón
• Conjunto de Comedor de Mesa y 4 Sillas tap.
TODO EN 22 CUOTAS DE $ 18.000
Precio contado $ 245.000
PLAN CON 1 CUOTA RETIRA SUS MUEBLES.
NOVIOS con 1 cuota congelan el precio y retiran su compra cuando los necesiten
KARPEN MUEBLES
• EN LANUS: H. YRIGOYEN 4282
• EN CAPITAL: AV. SAN MARTIN 3218
HORARIO DE 8.30 A 12.30 y 14.30 A 21 Hs.

DISIPAN INQUIETUDES DE LA CLASE PASIVA

El cierre o paralización de algunas grandes empresas, no va a afectar las recaudaciones previsionales, que han seguido un ritmo ascendente hasta alcanzar cifras record en enero e "importantísimas" en febrero, afirmó esta mañana, en declaraciones radiales, el secretario de Seguridad Social, licenciado Santiago de Estrada. De esta manera, De Estrada disipó inquietudes de jubilados y pensionados, al asegurarles que las reservas del sistema son suficientes para afrontar situaciones como la señalada.

Interrogado sobre la preocupación de muchos afiliados al régimen, que piden cambio de domicilio sin que éste aparezca en la orden de pago previsional, dijo: "Quiero tranquilizar a todos los jubilados, ya que el cambio de domicilio que envían a la caja tiene un lógico tiempo de procesamiento, hasta que finalmente queda impreso en la orden de pago previsional. Este lapso nunca puede ser menor de dos o tres meses".

El mes pasado, se insertaron más de 200 mil nuevas direcciones. Precisó que el domicilio erróneo no puede traer problemas para los pagos, "puesto que los haberes se van a seguir percibiendo en los bancos, aún en la segunda etapa de la orden de pago previsional, que está actualmente en preparación".

Seguidamente, el licenciado De Estrada se refirió a la queja de algunos afiliados al PAMI (Servicio Social para jubilados), disconformes con la atención que les brindan sus médicos: "La respuesta es muy simple —dijo—, ya que el médico de cabecera es elegido por el propio afiliado en una lista que tiene siempre a su disposición. Es decir, puede optar por cualquiera.

Reiteró, por último, que la Secretaría continuará su encuesta permanente de salarios, de modo que al registrar éstos un aumento, automáticamente se lo trasladará a los beneficios jubilatorios, según la ley 21.451.

LE DURO POCO LA LIBERTAD

IRVINE, California, 2 (UPI). — "Burbujas", la hipopótama de dos toneladas que se ha escondido en una laguna desbordada por la lluvia, gozará de un día más de libertad; las autoridades del Parque Zoológico no tratarán de enlazarla hasta mañana.

Jo Schetter, representante del Parque Zoológico Lion Country Safari, dijo que le darían ocasión para que salga de la laguna a buscar comida y que entonces tratarían de adormecerla con un dardo.

"Burbujas" se escapó el 13 de febrero, y desde entonces ha eludido a los que tratan de capturarla.

ATENCION NIÑOS: A LA CLASE

En la Provincia Comienzan el 6 y en Capital el 13

Ya está en plena marcha el calendario escolar que culminará el lunes 13 de marzo con la iniciación de las clases en todos los establecimientos dependientes del Consejo Nacional de Educación, Dirección Nacional de Enseñanza Media, Secundaria y Especial, y Consejo Nacional de Educación Técnica.

Debe recordarse que, por el contrario, las clases primarias empezarán una semana antes, el lunes 6, en las escuelas dependientes de la provincia de Buenos Aires, oportunidad en que el ministro bonaerense de Educación, general Ovidio Solari, dirigirá un mensaje a padres, maestros y alumnos desde la Escuela Nº 2 de Tigre, a las 11.15, que será propalado por LS 11 Radio Provincia.

♦ SECUNDARIOS

En el ámbito secundario, entre ayer y el lunes 11 se desarrollan los exámenes previos, generales, libres y de equivalencias en los establecimientos medios y la recepción de exámenes libres de los alumnos que cursan el bachillerato libre para adultos.

En todos los establecimientos primarios, entre hoy jueves y el sábado 11, se realizarán reuniones de planificación de tareas para el año y la superioridad impartirá las correspondientes directivas.

Entre hoy, jueves, y el sábado 4, se realiza la inscripción en las escuelas primarias.

Mañana viernes, en esas mismas escuelas, se inscribe para exámenes complementarios de alumnos libres.

Mientras tanto, la Dirección de Sanidad Escolar vacuna a los escolares que ingresan al pre-primario y al primario en su sede de Saavedra 15, lunes a viernes, de 8 a 16. Desde el lunes 6, además, funcionarán los consultorios médicos en las escuelas primarias.

El lunes 6 se realiza la matriculación en los establecimientos de enseñanza media. El martes 7 se rinden los exámenes libres en las escuelas primarias, donde la inscripción complementaria estará abierta entre el miércoles 8 y el viernes 10.

El lunes 13, como dijimos, empiezan las clases en el ámbito nacional, con una sola excepción, las **escuelas de fronteras**, que las inician el martes 14.

♦ BACHILLERATO DE 6 AÑOS

Los alumnos primarios de la Capital Federal con sexto grado aprobado podrán anotarse en el bachillerato de 6 años que, como experiencia piloto, pone este año en funcionamiento la Dirección Nacional de Enseñanza Media en los siguientes establecimientos: Colegio Nacional Nº 6, Ecuador 1158 Colegio Nacional Nº 10, Quito 4047; Liceo Nacional de Señoritas Nº 3, Arcamendia 743; Liceo Nacional de Señoritas Nº 12, José María Moreno 345; Escuela Nacional de Comercio Nº 6, Entre Ríos 757; Escuela Nacional de Comercio Nº 22, Carlos Calvo 2827.

Por su parte, la Escuela Normal Nº 1 sigue anotando a los aspirantes a los profesorados especializados en castellano, literaura y latín; filosofía, sicología y pedagogía; matemática, física y cosmografía: historia y enseñanza primaria, en Córdoba 1951, de 9 a 11.

MANIOBRAS LUMINOSAS DE OVNI EN FRANCIA

PERPINAN, Francia, 2 (EFE). — Un automovilista afirmó haber visto el jueves una "escuadrilla" de OVNI en el cielo de Perpiñan (suroeste de Francia), reveló el jueves un portavoz de la policía. Según el automovilista, durante las primeras horas de la noche pasada, los tres OVNI evolucionaron antes sus ojos durante unos tres minutos y desaparecieron después a gran velocidad. "Los ONI eran luminosos y lanzaban destellos plateados", manifestó el automovilista francés cuyo nombre no fue revelado

♦ LA DIOSA DE LA LUNA

MEXICO, 2 (ANSA). — Una fisura amenaza partir en dos al monolito Coyolxauhqui, joya arqueológica hallada en estos días en pleno centro de la capital mexicana. Coyolxauhqui es la diosa de la Luna de los antiguos aztecas, y es hermana del dios Huitzilopochtli. El monolito se halla adosado al suelo y pertenece precisamente a la pirámide del dios. La leyenda indica que, en lucha con su hermano, la diosa rompió todas sus coyunturas; fue derrotada, cayendo al pie de la pirámide, exactamente en el sitio en que fue encontrada, ahora, en un descubrimiento arqueológico de singular importancia.

El presidente mexicano José López Portillo estuvo en el lugar del hallazgo, y ordenó reestructurar toda la zona. Los expertos recomendaron quitar de su emplazamiento el monolito, cuyo peso es de unas 20 toneladas

POR CELOS MATO A SUS 4 HIJOS

MEXICO, DF, 2 (EFE). — Una mujer acusada de asesinar a sus cuatro hijos declaró en esta capital que, si pudiera, "los mataría otra vez".

Edwvides Núñez de Alor, que la noche del domingo dio muerte a sus hijos de 13, 8, 3 y 2 años de edad, acusó a éstos de haberle "robado" el cariño de su esposo.

La criminal vivía separada de su marido desde hace varios años y recibía atención médica en un hospital psiquiátrico. La policía, empero, aseguró que está totalmente consciente de sus actos.

Ewdies intentó suicidarse después de matar a sus hijos, pero la pistola que usó para asesinar a los niños se encasquilló y no pudo usarla. Decidió tomar pasillas tóxicas, pero fue salvada por médicos de la Cruz Roja.

INICIAN QUERELLA CRIMINAL CONTRA CHOFER CULPABLE

La Empresa Ferrocarriles Argentinos confirmó que planteará querella criminal contra el conductor del camión a quien acusa de ser el responsable del accidente ocurrido el sábado pasado en Saa Pereyra, al tiempo que se conoció un comunicado del sindicato La Fraternidad, en el que se destaca la no responsabilidad del personal ferroviario en el accidente.

Para el gremio, que es la sociedad del personal ferroviario de locomotoras, "nuevamente adquiere vigencia una situación de anomalía que exige la intervención de las autoridades: no todos los choferes reúnen las condiciones de responsabilidad, serenidad y estado psicofísico exigibles, amén de que a veces exceden el horario de trabajo, en desmedro de los mismos".

En su comunicado, la Fraternidad sostuvo que el camionero que cruzó las vías fue el responsable de la tragedia ferroviaria de aquella población santafesina y afirmó que llevó su desaprensión "al extremo de cruzar el paso a nivel corriendo un riesgo extremo y cierto, ya que otros automotores estaban detenidos en la ruta esperando el paso del tren".

De esa forma, la entidad gremial reiteró el cargo formulado por Ferrocarriles Argentinos al camionero Arnoldo Rubén Blanchini, empleado del frigorífico entrerriano Santa Elena, a quien el titular de la empresa estatal, general Tomás Caballero, había anunciado el domingo que iniciaría "querella criminal".

Ferrocarriles argentinos, por su parte, al confirmar que iniciará las acciones judiciales, señaló en un comunicado que la medida se basa en los antecedentes "plenamente verificados de que el paso a nivel se encontraba protegido adecuadamente por señal fono-luminosa que funcionaba correctamente al aproximarse el tren al lugar".

También abonan la decisión los hechos de que "el conductor de la locomotora, señor Antonio Gore, hizo sonar la bocina con bastante antelación al lugar del paso a nivel y llevaba encendidos los focos de la misma; que el tiempo era bueno y la visibilidad excelente; que el conductor del camión, Arnaldo Rubén Bianchini, haciendo caso omiso a las señales de prevención, a los avisos del conductor de la locomotora y demás alarmas, ingresó imprudentemente en la zona de vías, determinando, con su desaprensiva actitud, que aquélla embistiera el acoplado del camión

INCENDIO EN RADIO LU12

RIO GALLEGOS, 2 (De nuestro corresponsal). — La policía sospecha que el incendio que destruyó totalmente anoche las instalaciones de LU12, Radio Río Gallegos, es obra de linyera piromaníaco a quien se procura individualizar, según trascendió en fuentes locales. Mientras tanto, directivos de la radio informaron esta mañana que se trabaja intensamente para reanudar hoy mismo las trasmisiones desde la planta emisora, ubicada a varios kilómetros de aquí.

El incendio de anoche se originó en una finca lindera a aquella en que funcionaba LU12, la cual, por hallarse abandonada era habitual refugio de vagabundos y linyeras. En dos oportunidades anteriores se habían producido incendios en dicha finca, lo cual podría deberse, ya sea a la presencia de algún maníaco incendiario entre sus frecuentadores clandestinos, ya sea al fuego empleado para calentarse o preparar comidas.

Pero mientras en los dos casos anteriores las llamas fueron, felizmente, extinguidas, en esta oportunidad se propagaron con tan vertiginosa rapidez que en pocos minutos todo el edificio, y el de LU12, quedaron envueltos. Testigos presenciales dijeron que nada pudieron hacer los bomberos, a pesar de haber sido llamados pocos minutos después de declararse el incendio, el cual fue contemplado por más de 2.000 personas, llegadas de diversos puntos de la ciudad.

El edificio de LU12 era una vieja construcción de principios de siglo, erigida con materiales de la época, principalmente madera,

CANAL DE BEAGLE: FIRME OPINION DE MASSERA

Asignar al pleito en el canal de Beagle otro contenido que el de una cuestión limítrofe **"es desconocer la esencia misma de las Fuerzas Armadas y del pueblo argentino, que de ninguna mane a usarían como instrumento los más altos y sagrados intereses de la Nación"**, sostuvo el almirante Emilio Massera, durante un reportaje periodístico, al formulársele la pregunta siguiente: "En algunos sectores chilenos se afirma que la posición que adoptó nuestro país con respecto al Beagle busca disimular graves problemas internos y, más específicamente, una crítica situación económica; ¿es cierta esa interpretación?".

Otro aspecto encarado en el aludido reportaje se vincula con la situación de los ciudadanos trasandinos radicados en nuestro país. El comandante en jefe de la Armada recordó que en la Patagonia **"un 43 por ciento de los trabajadores son chilenos. A ellos** —continuó— **nuestra patria los ha cobijado y alimentado. De nada pueden quejarse. Muchos de ellos han formado aquí su hogar".**

♦ ¿Y SI HAY CONFLICTO ARMADO?

A renglón seguido se formuló el almirante Massera esta pregunta: "¿Qué pasaría si mañana, en caso de conflicto, debieran abandonar nuestro territorio?". **"Yo creo** —se respondió a sí mismo— **que le causarían al gobierno de Chile un serio problema. Es muy difícil dar, de pronto, alojamiento, comida y trabajo a 200.00 almas".**

Se le preguntó entonces si esos residentes "no viven una nacionalidad ficticia y en el fondo siguen siendo chilenos, y un poco se aprovechan de la tradicional cordialidad argentina", a lo que el almirante Massera repuso: "No sé; realmente me gustaría saberlo. Pero no ignoro que escuchan las radios chilenas. Ellas han invadido nuestro Sur".

El diálogo periodístico pasó luego al tema del patriotismo, sobre el cual Massera opinó que los inmigrantes que vinieron a la Argentina "trabajaron la tierra de sol a sol, crearon industrias y, sin duda, colaboraron ampliamente para el desarrollo argentino", pero "no les han enseñado a amar a esta tierra" a sus hijos.

"Los inmigrantes propiamente dichos —prosiguió— guardan un profundo agradecimiento a esta patria que los cobijó, pero no les han inculcado el suficiente cariño por ella a sus hijos".

Más adelante se mostró partidario de incorporar temas épicos argentinos a los textos de educación primaria y señaló que "un pueblo patriota asume sus responsabilidades cuando sus gobiernos se las exigen, sin protestar. Sabe que de ellos, y nada más que de ellos, depende que una nación sea grande y poderosa".

SEXTO FESTIVAL NACIONAL DE LA DESTREZA Y LA CANCION GAUCHESCA
MARCOS PAZ 1978

En el centenario de la creación del partido, los días:

3, 4 y 5 de MARZO de 1978 desde las 20 hs. del día 3 hasta las 4 hs. del día 6, a realizarse en las instalaciones del INSTITUTO RICARDO GUTIERREZ

ELENCO POR ORDEN ALFABETICO: LOS HERMANOS ABALOS • BALLET ARTEMAYO • FOLK CAMARA • LOS CARABAJAL • LOS CUATRO DE CORDOBA RAMONA GALARZA • MARIA JIMENA • ANIBAL LOPEZ MONTEIRO • ROBERTO RIMOLDI FRAGA • EUGENIO SALCEDO • ROBERTO SOUZA LOS INDIOS TACUNAU • ANTONIO TARRAGO ROS • DANIEL TORO Y CUARTETO URPILLAY • LOS TUCU TUCU • ADELINA VILLANUEVA LAS CUERDAS • CANTO DUO

MAESTRO DE CEREMONIA: LUIS CORDOBA ANIMACION: JORGE LANZA • HORACIO ALBERTO AGNESE

Y POR SI TODO FUERA POCO: CAMPING • SERVICIO MEDICO • PILETA • JUEGOS INFANTILES • SERVICIO PARA AUTOMOTORES

Abono con platea fija para los tres días $ 3.500.- • Entrada general por día $ 2.000.-

ORGANIZADO POR LA SOCIEDAD DE BOMBEROS VOLUNTARIOS DE MARCOS PAZ

OTRA VEZ, LAS GOMAS

JOHANNESBURGO, Sudáfrica 2 (AFP y EFE). — Hubo solamente una jornada clasificatoria en el circuito de Kyalami, para ubicar posiciones de largada del Gran Premio de Sudáfrica.

La primera tanda matutina fue suspendida debido a que en muchos sectores de los guard-rail había deficiencia, no estando en condiciones de soportar las embestidas de las máquinas. Por tal motivo fue clausurada la pista y recién a las dos de la tarde (hora local) comenzará el precalentamiento de motores, media hora después comenzaron a girar los bólidos.

El británico **James Hunt** consiguió el mejor registro en la sesión inicial clasificatoria, con 1m. 14s. 34/100, aunque hubo algunas dudas en la marca, porque varios equipos no la registraron. **Carlos Alberto Reutemann** solo consiguió el séptimo lugar

• "Lole" Relegado por Neumáticos

con 1m. 15s. 52/100, luego de numerosas detenciones y problemas.

Quebrando muchos vaticinios se han batido todos los records del dificultoso circuito de 4104 metros. Tres corredores superaron la barrera del minuto y 15 segundos. Ellos son **James Hunt, (1m.14s.34/100). Niki Lauda (1m. 14s.65/100) y Mario Andretti (1m.14s.90/100).**

Las pruebas clasificatorias tuvieron una hora y media de duración en un día caluroso de fuerte sol, temperatura de 30 grados, aunque atenuada por un bajo porcentaje de humedad.

La gente de Ferrari trataba por todos los medios de mejorar los tiempos de los dos pilotos. Se hicieron muchos cambios de gomas, que posibilitaron el repunte de las máquinas T-3 de Reutemann y Gille Villeneuve.

El "Lole" se colocó en el **séptimo puesto con 1m15s52/100 y su coequipero en el noveno con 1m15s89/100.** Sin embargo el piloto argentino fue superado por **Jean P. Jabouille** al comando de un Renault a turbina, una máquina que confirmó sus excelentes condiciones para adaptarse a un circuito ubicado a 1.600 metros sobre el nivel del mar.

Carlos Alberto Reutemann no se mostró conforme con su registro declarando: **"Por supuesto, tengo que mejorar esta marca. Yo pensaba mejorar el minuto, quince segundos. Había empezado bien, pero... Es necesario largar sin problemas, estar entre los primeros, pero haber dado una vuelta a gran velocidad no significa garantía absoluta para una carrera. Me sorprendió el exceso en el cambio de neumáticos".**

En un tono menor figuran **Ricardo Patrese, con 1m16s08/100, J. Laffite con 1m 16s44/100 y Emerson Fittipa'di llegando a 1m 16s47/100.**

♦ LOS TIEMPOS DE HOY

El piloto austríaco Niki Lauda y el sueco Ronnie Peterson, realizaron hoy el mejor tiempo en las pruebas de prácticas para el "Gran Premio" de Fórmula 1 de Sudáfrica del próximo sábado en el circuito de Kyalami.

Sin embargo Lauda no pudo superar hoy la mejor vuelta que hizo ayer en el circuito de un minuto 14-65 segundos, ya que cronometró un tiempo de 1m.15s. 42/100.

El sueco Peterson con "Lotus" logró un crono de 1m. 15s 97/100, el segundo mejor tiempo en las pruebas de hoy.

CAMBIO: MAÑANA VA CORRO-BOGADO

La pelea entre el campeón argentino de los medianos, Hugo Pastor Corro, y Juan Carlos Bogado, fue adelantada para mañana, según informó hoy el jefe de prensa de la empresa Luna Park, Piri García.

El combate, en principio, iba a disputarse el sábado pero a causa de que ese día jugarán en Mar del Plata los seleccionados de fútbol de la Argentina y Uruguay, el promotor del Luna Park resolvió adelantarlo para el viernes.

La pelea sirve para los preparativos de Corro con vistas a su próxima pelea contra el colombiano Rodrigo Valdés en la que estará en juego el título de campeón del mundo.

♦ CUEVAS Y LA "QUINTA"

LOS ANGELES, EE. UU., 2 (AFP). — El mexicano José "Pipino" Cuevas, campeón mundial (W.B.A.) de los welters, expondrá por quinta vez su título, el sábado próximo aquí, frente al norteamericano Harold Weston.

Cuevas, de 20 años, campeón desde julio de 1976, que recibirá una garantía de unos 90.000 dólares, y aparece ampliamente favorito en los pronósticos (8 contra 5), especialmente por su triunfal trayectoria de 26 triunfos (21 por K.O.) contra cinco derrotas. Weston recibirá una bolsa de 25.000 dólares.

Anteriormente, Cuevas defendió exitosamente su título en cuatro oportunidades, venciendo por K.O. a cada uno de los aspirantes que encontró en su camino: el japonés Shoji Tsujimoto (en el sexto round), el argentino Miguel Campanino (en el segundo), el canadiense Clyde Gray (en el segundo) y en una revancha, al portorriqueño Angel Espada (en el undécimo), en noviembre pasado, en San Juan de Puerto Rico.

PRIMERA DEFENSA: EN MAYO, SPINKS PELEARA CON NORTON

NUEVA YORK, 2 (UPI). — El campeón mundial de boxeo de peso completo León Spinks parece listo para hacer la primera defensa de su título contra Ken Norton en Las Vegas, en mayo próximo. El apoderado de Norton, Bob Biron envió esta tarde telegramas al promotor Bob Arum de la Empresa Top Rank, Inc., al Consejo Mundial de Boxeo (CMB), a la cadena de televisión CBS, que transmitiría la pelea para todo el país, y al manager de Spinks, Mitt Barnes, aceptando la oferta de Top Rank de 200.000 dólares para que su pupilo enfrente a Spinks por el título. Spinks obtendría 1.250.000 dólares por el encuentro, cerca de un millón más de lo que ganó cuando arrebató el título a Muhammad Ali. Top Rank, quien tiene los derechos para las próximas peleas de Spinks, estaba deseosa de promover una revancha entre Spinks y Ali

Por eso, Top Rank le hizo una oferta insultante; sin embargo Norton, de 32 años, está tan ansioso por obtener otra oportunidad al centro de la máxima división del boxeo, que se encontraría dispuesto a pelear virtualmente por nada ya que la bolsa de 200.000 dólares apenas le alcanzaría para cubrir los gastos. En su telegrama de aceptación a Top Rank, Biron dijo:

"Su oferta para la primera defensa del título por León Spinks es aceptable. Términos: La pelea tendrá lugar a mediados de mayo en Las Vegas, Nevada, bolsa: 200.000 dólares, he notificado al Consejo Mundial de Boxeo de esta medida".

"Tenemos un contrato con la CBS por 1.500.000 para la primera defensa de Spinks", dijo Lewis. "Estábamos pensando en términos de un rival de menos nota, uno que sirviera para calibrar al campeón, pero no en Norton".

"Les dijimos (a Norton y Biron) que podríamos obtener más dinero si esperaban hasta setiembre u octubre, pero lo desean ahora, y eso es todo lo que podemos obtener para ellos".

♦ POSTERGAN A CLAY

CIUDAD DE MEXICO, 2 (DPA). — El presidente del Consejo Mundial de Boxeo (CMB) José Sulaiman, descartó hoy una eventual revancha por el título mundial de los pesos completos entre Cassius Clay y León Spinks, y afirmó que la organización mundial tampoco reconocerá una eventual pelea por la corona entre el actual campeón y el cubano Teófilo Stevenson.

GALINDEZ ENTRENA DURO Y NO QUIERE HABLAR DE VERSION SOBRE ROMANCE

MAR DEL PLATA, 2 (De nuestro corresponsal). — El campeón mundial de boxeo, Víctor Galíndez, realizó ayer en esta ciudad, una intensa jornada de entrenamiento, que finalizó con una sesión de guantes.

Galíndez —al margen de versiones que lo hacían aparecer como nuevamente inactivo— trabajó por la mañana en Parque Camet.

"En Parque Camet —afirmó Galíndez— **realicé carreras durante las primeras horas de la mañana aprovechando el día de sol**

Por la tarde a partir de las 17.30 aproximadamente se hizo presente en el Gimnasio Nº 1 del Centro de Educación Física de la Rambla Casino.

Nuevamente bajo la atención de los citados técnicos el campeón mundial impuso un trabajo de gran ritmo, haciendo punchinball, sombra y trabajo de abdominales y cintura.

Alrededor de las 19.15, ante gran cantidad de público, en su mayoría jóvenes, hizo guantes con Miguel Angel Páez, primero, y luego con Aníbal Di Lella.

Galíndez posteriormente señaló que **"el plan de entrenamiento lo estoy haciendo únicamente en Mar del Plata. Por la mañana, carreras y velocidad en Parque Camet. Por la tarde aquí en el Gimnasio. Desmiente cualquier tipo de versión, de que estoy inactivo".**

Agregó que **"Este plan de labor, lo haré hasta el próximo lunes en Mar del Plata, pienso volver a Buenos Aires, ese mismo día, para seguir allí la preparación".**

El campeón mundial, expresó que **"pienso estar en buena forma, para el 15 de mayo, en que enfrentaré por el título en Buenos Aires a Alvaro López".**

Sobre las versiones circulantes a que en la colonia artística en cuanto a un romance entre el campeón y la actriz Perla Carón, Galíndez se negó terminantemente a efectuar declaraciones. Solo dijo: **"Me gusta estar con los artistas porque son gente divertida, macanuda y yo en este aspecto soy algo infantil. Después vienen las versiones y los problemas.**

(escoba nueva barre bien.)

Cambie su taxi por un flamante Dodge 1500.

Ahora en Morón, la forma más conveniente para Ud.

• LAS FACILIDADES Desde el 0,5% mensual sin indexación (real/real)
• LA TASACION LOGICA DE SU USADO
• EL PRECIO FINAL • EL SERVICE

AUTOMUNDO S.A.
Concesionario autorizado Chrysler
Solicite la visita de un vendedor
AV. RIVADAVIA 17571 (Ruta 7) TEL. 629-1133/36
Atención lunes a sábados t/el día - domingos 9/13 hs.

VOLEY: ARGENTINA GANO NUEVAMENTE

La selección argentina de varones logró su cuarta victoria en el Campeonato Sudamericano de Vóleibol para menores, al vencer en forma exigida a Venezuela por 3 a 2 (parciales 15/2, 14/16, 15/5, 11/15 y 15/9). Con este éxito el ganador encabeza las posiciones con 8 unidades, seguido por Brasil y Venezuela con 6.

Completando la velada de ayer, Chile le ganó, también en caballeros, a Paraguay por 3 a 2, con esta progresión: 15/4, 10/15, 15/7, 9/15 y 15/8. Esta noche se medirán, en Ferro Carril Oeste: Venezuela vs. Brasil y Argentina vs. Chile (femenino), y Paraguay vs. Venezuela (caballeros), y en Hacoaj: Uruguay vs. Perú (damas) y Brasil vs. Uruguay (masculino).

♦ EN DAMAS, CHAU INVICTO

Brasil despojó del invicto a la Argentina en damas, en partido correspondiente a la quinta fecha del campeonato sudamericano de voleibol para menores.

El vencedor, que obtuvo su tercera victoria del torneo, demostró una amplia superioridad ante la formación local, especialmente en el último set, donde las cifras alcanzaron a un contundente 15-1, en tanto en los anteriores venció por 15-9 y 15-10. Las formaciones fueron las siguientes:

En otros cotejos, Paraguay le ganó, también en damas, a Uruguay por 3 a 1 (7/15, 15/2, 15/6 y 16/14), en tanto en Náutico Hacoaj Perú (único invicto) superó a Chile 3 a 0 (15/1, 15/0 y 15/1) en el resultado más amplio del certamen. Argentina, Paraguay y Brasil tienen 7 puntos en cuatro actuaciones; Perú y Venezuela 6, aunque los peruanos son solo tres cotejos.

Publicidad "TALCON"

CLUB ATLETICO BOCA JUNIORS
FINAL COPA INTERCONTINENTAL

BOCA JUNIORS (Argentina)
Vs. BORUSSIA (Alemania)

MARTES 21 DE MARZO — 21.30 HORAS
ENTRADAS GENERALES

Socios ..... $ 1.000.—
No socios ..... „ 3.000.—

PLATEAS BAJAS (Sectores A, B, C, D, E, L, FIELD, PALCOS PLATEAS Y PALCOS)
Socios abonados ..... $ 10.000.—
Socios ..... „ 20.000.—
Invitados ..... „ 30.000.—

PLATEAS ALTAS (Sectores F, G, H, I, J, K)
Socios abonados ..... $ 8.000.—
Socios ..... „ 15.000.—
Invitados ..... „ 20.000.—

VENTA DE ENTRADAS: A partir de hoy 2 de marzo, en BRANDSEN 805 (estadio). Todos los días de 9 a 19 hs.
En el Anexo CANGALLO (Casa Central) del BANCO DE LA PROVINCIA DE BUENOS AIRES, Cangallo 715, subsuelo. De lunes a viernes, de 10 a 16 horas.
Para el interior reserve su entrada o platea remitiendo giro o cheque a nombre del Club Atlético Boca Juniors, Brandsen 805, Capital Federal.

¡SIN EXCEPCIONES NO HAY ENTRADAS DE FAVOR!
Los carnets especiales carecen de valor

ZARPAZO DE AFA AL HINCHA

EL CASO OSVALDO PIAZZA PARECE UNA TELENOVELA

El asunto Piazza - Selección Nacional semeja a una telenovela por entregas. La ceción del jugador por parte del Saint Etienne de Francia para nuestra selección parece complicarse y aún no se sabe si el crack se sumará al resto de los componentes del plantel. Anoche se recibió un télex de la entidad francesa en el cual se pide un compás de espera en las tramitaciones hasta el próximo 30 de marzo, al tener este club varias figuras importantes lesionadas, lo que le impide tomar una decisión al respecto. Solicita además que las gestiones vuelvan a reanudarse luego de la fecha citada. Aquí conviene recordar que Osvaldo Piazza había manifestado que él trataría de gestionar su venida a la Argentina para el 1º de mayo, y así quedar incorporado definitivamente al seleccionado.

En definitiva, nada se sabe sobre el regreso de Piazza. Todo es un misterio.

• "Impopular" Aumento de Entradas

El Comité Ejecutivo de la Asociación del Fútbol Argentino designó el encuentro entre All Boys-Huracán para ser televisado mañana, adelantándolo del resto de los cotejos que se jugarán el domingo por la primera fecha del campeonato Metropolitano, fijó en 1.200 pesos el precio de las entradas populares para los partidos de las dos primeras jornadas de ese certamen. Las resoluciones las adoptó anoche en el curso de una larga deliberación.

Con respecto a la televisación de partidos, la AFA acordó con el canal 7, que en la primera fecha se televisará el partido entre All Boys y Huracán, a jugarse mañana a las 21.20 en San Lorenzo. En la segunda fecha se transmitirá el encuentro entre Argentinos Juniors y Boca Juniors, en la tercera Chacarita Juniors-San Lorenzo y en la cuarta, Platense-Racing.

La emisora pagará a la AFA 13.000.000 de pesos por fin de semana durante marzo y 15.000.000 en abril por la transmisión de un partido en forma directa los días viernes y un video tape los domingos.

Luego el comité fijó en 1.200 pesos el precio de las entradas populares durante las dos primeras fechas del metropolitano, y surgió la versión de que ese será el precio de los encuentros de nivel intermedio. Para los partidos importantes se fijaría un precio de 1.400 pesos y para los de tercer nivel, en los que se midan los equipos que ocupan las últimas posiciones, de 1.000 pesos.

Desgraciadamente, nuestro titular de la víspera se confirmó totalmente: "Esta noche tramarán en la AFA un nuevo atraco al bolsillo popular". Los directivos de la casona de la calle Viamonte nunca reflexionan. Ayer no fue la excepción y el hincha deberá sufrir una vez más, ante las boleterías.

♦ GETTE, "SANTO"

El defensor de Argentinos Juniors, Miguel Angel Gette, fue transferido a San Lorenzo de Almagro por la suma de 10 millones de pesos y la cancelación que la institución vendedora mantenía con los "santos" por los jugadores Carrizo y Premici.

EXCUSAS Y DESMENTIDAS DEL TECNICO BRASILEÑO

Si bien en la Asociación del Fútbol Argentino no se recibió ninguna información respecto a la realización de los partidos por la copa Roca entre la selecciones de Brasil y Argentina, de acuerdo a una entrevista radiofónica con Brasil se supo que la CBD había desistido de tales enfrentamientos. Coutinho declaró en dicha entrevista **que no está el seleccionado brasileño todavía en condiciones técnicas para enfrentar a los argentinos. Y que en el caso de llegar a un acuerdo en la fecha de los partidos solo aceptaría realizar los mismo en los estadios para el mundial de River y Mar del Plata.**

Desmintió además publicaciones del Jounal do Brasil que lo involucraban acusando a dirigentes argentinos en mezclar política con fútbol. Además afirmó que no se oponía a que se realizaran dichos cotejos, pero eso es un problema que deberán resolver los dirigentes.

GREMIO NO PARO: 3-0

ROSARIO, 2 (De nuestro corresponsal). — Gremio, campeón de Porto Alegre, Brasil, venció categóricamente a N. O. Boys por 3 a 0, cumpliendo gran actuación y tras ejercer amplio dominio, especialmente en el segundo tiempo, en el partido amistoso disputado anoche en el estadio del Parque Independencia.

El local suplió sus pocos aciertos con mucha voluntad, pero sus hombres parecieron sentir el esfuerzo de la pretemporada.

Gremio, con el aporte de los habilidosos Euroco, Tadeu y Ever, este último autor de dos tantos, realizó un gran trabajo.

N. O. Boys: Divarelli; Roux Larrosa, Jara, Aguerópolis y Sperandio; Giusti, Bulleri y Alfaro; Montes, Sánchez y Rocha. D.T.: Jorge Solari. **Gremio:** Corvo; Eurico, Cascia, Oberdam y Ladinho; Víctor Hugo, Tadeu e Iura; Botelo, Andre y Ever. D.T.: Tele Santana. **Gol en el primer tiempo:** 8' Ever. **Goles en el segundo tiempo** 9' Eurico y 29' Ever.

Cambios: todos en el complemento, Bigolin por Bulleri y Costas por Rocha (N.); Joao Alfredo por Iura y Claudinho por Ever (G).

Arbitro: Abel Gnecco. **Recaudación:** 2.648.217 pesos.

♦ AMISTOSOS

Diversos encuentros amistosos se disputaron en la víspera y en uno de ellos la palabra amistoso estuvo de más. Ocurrió en La Plata, con el enfrentamiento entre Estudiantes y Quilmes, donde los encontronazos y los puntapiés alevosos estuvieron a la orden del día. Los marcadores de los distintos cotejos fueron los siguientes: **En Lima, San Lorenzo cayó ante la Proselección peruana por 1 a 0. Newell's perdió de local ante el Gremio de Porto Alegre por 3 a 0. Rosario Central se presentó en Rafaela (Santa Fe), venciendo al equipo superior del Club Atlético por 4 a 0. Independiente hizo su presentación en Bolívar enfrentando al homónimo local al cual venció por 3 a 2. Huracán se impuso en su estadio a Argentinos Juniors por 1 a 0.**

SEGURIDAD. Cívarelli controla con comodidad un remate de Botello. Jara, por las dudas, está de custodia.

Programa Que No Vale Nada

Ayer se inició en Radio del Pueblo el programa titulado "Rumbo al Mundial", cuyos protagonistas son los periodistas especializados Mario Truco, Víctor Francis, Juan José Lujambio y Julio Ernesto Villa, conducidos por Miguel Angel Derenzis. El espacio que les ha sido asignado es el siguiente: "todas las tardes entre las 17.30 y las 19".

En la gacetilla mediante la cual se anunciaba el programa se expresaba que los nombrados "informarán con noticias y comentarios sobre todos los detalles de la organización puesta en marcha".

Esto último, sin embargo, solo parece un deficiente slogan publicitario. Después de escuchar la audición durante los noventa minutos, se puede deducir que nada nuevo se ha aportado; solo se han reiterado informaciones y comentado con no mucha eficiencia obvios aspectos del controvertido certamen. En concreto, un programa más, que deja mucho que desear.

ROSARIO CENTRAL SE AMIGO CON RACING

Al cancelar la deuda que mantenía con el club Rosario Central por el pase del zaguero central internacional Daniel Pedro Killer, la entidad rosarina levantó la cédula de inhibición presentada contra el Racing club. De esa forma la entidad de Avellaneda podrá ingresar nuevamente como compradora en el mercado de futbolistas. La deuda era de 26 millones de pesos.

♦ ARBITROS

En la AFA fueron sorteados anoche los árbitros que tendrá a su cargo el próximo fin de semana el contralor de los partidos de la primera fecha del campeonato metropolitano de fútbol y la quinta del torneo de primera B. Esta es la nómina:

Primera "A": Unión de Santa Fe vs. Independiente, Carlos Coradina; Rosario Central vs. Platense (Newell's Old Boys), Abel Gnecco; Atlanta vs. Newell's Old Boys, Arturo Ithurralde; Boca Juniors vs. Vélez Sársfield, Jorge Romero; River Plate vs. Argentinos Juniors (en Huracán), Eduardo Melidoni; Gimnasia y Esgrima vs. Estudiantes de La Plata, Alberto Clerc; Racing vs. Colón de Santa Fe, Juan Rolando; All Boys vs. Huracán, Pedro Feola; San Lorenzo de Almagro vs. Quilmes, Claudio Busca; Chacarita Juniors vs. Banfield, Miguel Comesaña. El cotejo entre All Boys vs. Huracán se jugará mañana a las 21.20 en San Lorenzo de Almagro y será televisado.

♦ PRIMERA "B"

Sarmiento de Junín-San Telmo, Carlos Orellano; Nueva Chicago-Ville Dalmine, Valentín Baños; Argentinos de Quilmes-F. C. Oeste, Ricardo Calabria; Sportivo Italiano-El Porvenir (en Argentinos Juniors), Julio Barraza; Tigre-Almirante Brown, Juan C. Ponfil; Los Andes-Almagro (en Atlanta 18.30, por TV), Francisco Cardillo; Lanús-Temperley, Armando Sobrino; Defensores de Belgrano-Deportivo Armenio, Carlos González y Arsenal-Flandria, Raúl Martínez.

HOY - 21 Y 23 HORAS

El espectáculo teatral del
ASTROS
ahora en el
Estrellas
con su super y espectacular revista

JORGE PORCEL ★ DON PELELE ★ JUAN CARLOS CALABRO
PATRICIA DAL
TRISTAN ★ GUADALUPE
MARIO SANCHEZ

¡QUE AÑO FENOMENAL SE VIENE CON EL MUNDIAL!
PROHIBIDA PARA MENORES DE 18 AÑOS

CESAR BERTRAND
DELFOR MEDINA
y el retorno triunfal de
BLANQUITA ☆ AMARO ☆
MIGUEL JORDAN
BURYVA REY
JORGE VIDELA

CARMEN BARBIERI ★ SUSANA QUINTEROS
ISABEL COEL ★ GRACIELA BUTARO ★ ROSALINDA SALAS

Refrigeración
TEATRO Estrellas
21 y 23 horas
RIOBAMBA Y SARMIENTO - 46-6759
LOCALIDADES EN VENTA CON 5 DIAS DE ANTICIPACION

Con Estacionamiento Libre

RIVER SIN ALONSO Y

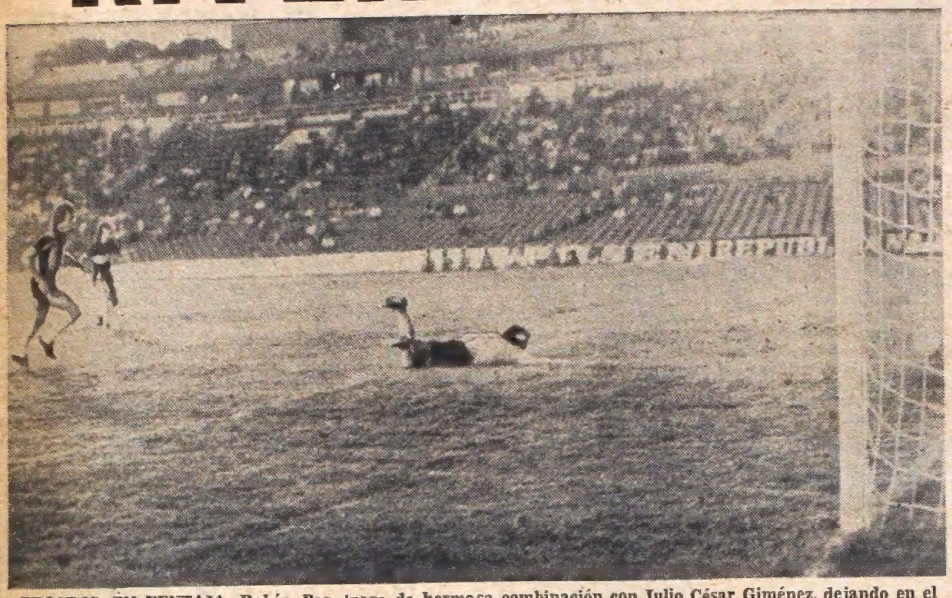

PEÑAROL EN VENTAJA. Rubén Paz, luego de hermosa combinación con Julio César Giménez, dejando en el camino a varios defensores de Boca, con impecable remate de zurda deja sin ninguna chance a Hugo O. Gatti.

Anoche Beto se Borró

MONTEVIDEO, 2 (Especial para CRONICA). — Nacional se clasificó anoche campeón de la "Copa Montevideo" tras derrotar a River por 2 a 0. Con este resultado los "tricolores" totalizaron 5 puntos contra 4 de sus "paisanos" de Peñarol, tres de River y Boca —campeón de América— quedó en el fondo de las posiciones sin ningún punto (al decir rioplatense: "¡Zapatero!").

El partido de fondo en la doble jornada final realizada en el Centenario satisfizo a la mayoritaria presencia de hinchas orientales y si bien el resultado puede estimarse de estricta justicia, las ventajas de los locales de Nacional fueron más producto de las fallas defensivas de los argentinos que el mayor mérito de sus vencedores.

Tanto es así que fue precisamente River el que manejó el ritmo de las acciones y la tarea otra vez brillante del "Beto" Alonso se convirtió en un problema insoluble para los volantes y defensores uruguayos. Ya a los 19 minutos un preciso remate de Alonso se fue apenas desviado por sobre el travesaño cuando Rodríguez no parecía poder llegar a ese envío. En otra jugada en que la llegada de Héctor López no estaba en los "libretos" del profesor de León, el remate del zaguero fue neutralizado providencialmente por Fleitas cuando ya Rodríguez había sido superado por la rapidez de la jugada.

Sin embargo, Nacional, en un contragolpe, se puso sorpresiva e injustamente en ventaja. A los 33 minutos Carrasco perdió un gol cantado al pifiar solo frente a Landaburu, y un minuto después De los Santos anidó la pelota en la red ante la algarabía de las tribunas "tricolores" (los hinchas de Peñarol apoyaban a los argentinos).

La ventaja tonificó a los uruguayos y esto trajo aparejado un mayor equilibrio en las acciones, pero siempre River ofreció un desenvolvimiento más armónico que Nacional, aun cuando los "tricolores" lograron equiparar con la privativa garra oriental.

Cuando se inició el complemento la gran sorpresa de todo

BOCA QUEDO ZAPATERO

Peñarol lo Dejó sin un Punto

MONTEVIDEO, 2 (AFP, ANSA y DPA). — ...Y Peñarol se comió a Boca. Los uruguayos superaron a los "xenelzes" por dos tantos a cero en el penúltimo partido del torneo Cuadrangular Internacional Copa de Montevideo. En el certamen intervinieron además River Plate y Nacional, el campeón, como informamos más arriba.

Respecto al Peñarol-Boca, el partido fue sumamente modesto de parte de ambos conjuntos. El primer tiempo finalizó con el marcador 1-0 en favor de los locales, por el gol que colocó Paz a los ocho minutos.

La flojedad que demostró el equipo argentino en la primera etapa permitió crecer a Peñarol, que supo sacar provecho de las debilidades del contrario, aunque no en la medida que hubiera sido posible.

El equipo de Juan Carlos Lorenzo, a lo largo de esa primera etapa se concretó a su conocido juego defensivo, donde la destrucción prevaleció sobre la construcción. Un planteo que a simple vista le quitaba profundidad, algo que Peñarol prefirió no desaprovechar bajo ninguna circunstancia. Así a los 8' Paz abrió el score, pero esa "espina" poco efecto causó en los argentinos, que siguieron en la misma línea, especulando a la defensiva.

Poco después de cumplirse la primera media hora de juego, a los 38 minutos, el argentino Alvez protestó una decisión del juez que lo expulsó sin contemplaciones. De tal manera, Boca Jr. inició la segunda etapa con diez hombres e intentando algunas modificaciones en su estrategia inicial.

El equipo argentino, con la entrada de Mouzo por Roma, logró mayor penetración y dominio del medio campo. Dos elementos que le permitieron dominar las acciones, si bien le faltó definición en las jugadas. De ambos conjuntos, Peñarol siempre sacó la mejor tajada, trabajando más armado y siguiendo un plan que se traducía en una superioridad sin objeciones. Es así como a los 83 minutos del encuentro, se produce un penal y Morena totaliza el definitivo dos a cero con que se cerró el encuentro.

ROMA VIO EL INFIERNO DEL DANTE

No solo la actuación de Boca como conjunto decepcionó anoche en el estadio Centenario. Individualmente, existieron muchos hombres que no rindieron ni medianamente. Uno de ellos, **Dante Alfonso Roma**, fue quizá quien mostró la más baja actuación.

A principios de febrero, Roma comenzó su "examen" en Boca, pero, según versiones recogidas anoche en el Centenario, no habría más oportunidades para el defensor, quien muy probablemente deberá alejarse de esa institución, con su pase debajo del brazo.

LA SOLEDAD DE SALGUERO. Una de las pocas llegadas de Boca en el 2º tiempo, en las que demostró su escaso poder ofensivo. Fossatti contiene desde el piso.

PEÑAROL 2 — BOCA 0

PEÑAROL: Fossatti; Diogo, Olivera, Peruena, Morales, Giménez, Duarte, Unanue, M. Rodríguez, Morena y Paz. **D.T.:** Dino Sani.

BOCA: Gatti; Roma, Sa, Tesare, Bordón, Benítez, Squeo, Ribolzi, Salguero, Pavón y Alonso. **D.T.:** Lorenzo.

Gol en el primer tiempo: 9 m. Paz (P).

Gol en el segundo tiempo: 39 m. Morena (P) de penal.

Cambios: Faral, Cruz y González por Giménez, Rodríguez y Duarte (P) y Mouzo y Alves por Roma y Alonso (B).

Incidencias: 38 m. (ST) expulsado Alves (B) por protestar.

Arbitro: Fortunato — **Estadio:** Centenario.

Público: 31.200 personas.

POSICION FINAL

Equipos	J.	G.	E.	P.	Gf.	Gc.	Ps.
NACIONAL	3	2	1	-	5	2	5
PEÑAROL	3	1	2	-	3	1	4
RIVER	3	1	1	1	2	2	3
BOCA	3	-	-	3	1	6	0

ABC DEL ASCENSO

HABRA CAMBIO DE 'MATES' EN QUILMES

ARGENTINO DE QUILMES: A raíz de la derrota del sábado último a manos de Villa Dálmine, la comisión directiva ha resuelto mantenerse en reunión permanente. Hoy adoptarán una resolución con respecto al cuerpo técnico. Los "Mates" el sábado recibirán en su cancha de la barranca quilmeña a Ferro y habría varios cambios en el equipo.

SAN MIGUEL: Está en tratativas con el "Nene" Sanfilippo para incorporarlo al club.

* * *

EL PORVENIR: El sábado se medirán con Italiano en cancha de Argentinos Juniors. Luis Lemos expulsado el sábado sería únicamente amonestado. No hay lesionados en el plantel. Con la hinchada de Tigre hubo intercambio de banderines y bandera.

* * *

BERAZATEGUI: El jugador Juan Francisco Mercado reaparecerá contra Dock Sud. "Bera" volverá a su cancha en el partido con Liniers. El sábado enfrentará Defensores Unidos en Zárate, no habría cambios.

* * *

F. C. URQUIZA: Incorporó a los siguientes jugadores: Vázquez (Comunicaciones), Juan y Hugo Sague (Juventud Unida), Di Roma-no y López (Lamadrid), Ferreyra (Sportivo Barracas), Camulian (Almagro) y Fernández (Estudiantes de Villa Devoto).

* * *

A LA MISMA HORA: El venidero sábado todos los partidos de la B, C y D, irán a las 16.30. En consecuencia la B vuelve a las jornadas sabatinas y comienza el certamen de la D.

* * *

ALMAGRO: No se concretó la incorporación del técnico Rodolfo Betinoti; Atlanta no le autoriza dirigir sus inferiores y Almagro a la vez. En consecuencia, dichas funciones las ocuparían Janín o Pizarro. Están lesionados: Centurión (golpe pierna derecha), Figueroa (tirón muslo derecho) y Jorge Agustín Rodríguez (golpe en el tórax).

El sábado se enfrentará con Los Andes en cancha de Atlanta a partir de las 16.30, partido que se emitirá por televisión.

* * *

PRIMERA B: El lunes 6 se reunirán con Cantilo para elegir a los cinco asambleístas titulares y cinco suplentes que representarán a la divisional en la asamblea de la AFA.

Asimismo, el lunes 20 se designará al representante de la categoría que ocupará su sitial en el comité ejecutivo afista. Reúne todas las posibilidades de ser reelecto el titular de Defensores de Belgrano, Eduardo Deluca.

* * *

TEMPERLEY: Variantes en su alineación para el partido con Lanús en cancha de éstos. Se anuncia la reaparición de Juan Carlos Verón. Martínez será marcador de punta, Cvitovic será el zaguero central, Pereyra irá a la cueva y como volante reaparecerá Serafín Fiotto.

¡COPA DE NACIONAL!

"Tricolor" Agradecido

el estadio estuvo signada por una decisión aparentemente inexplicable del técnico Angel Labruna: Alonso se quedó en los vestuarios y Nacional se apropió decididamente del trámite. Carrasco, hasta allí el más capaz de los hombres de Nacional, tomó definitivamente la batuta del encuentro y ya River no fue ni la sombra de lo que había dibujado en los primeros cuarenta y cinco.

Los ganadores parciales optaron por esperar atrás una desmañada ofensiva "millonaria" y en base al contragolpe vía Ocampo pusieron varias veces en figurillas a la desubicada defensa visitante. Sin embargo una incursión de Marchetti lo dejó en el "mano a mano" con Rodolfo Rodríguez y el de River perdió un gol cantado. **Y fue precisamente el mejor jugador de Nacional el que selló la suerte del clásico entre los dos tradicionales rivales del Río de la Plata. Carrasco a los 17 minutos, recibió un pase lateral de Montero Castillo, midió el remate y puso el esférico en un lugar inalcanzable para Landaburu.**

Lo que quedó fue un forcejeo sin convicción de River y el absoluto dominio estratégico de la situación por parte de Nacional. **Final de 2 a 0 y los "tricolores" ¡campeones!**

Nacional 2 — River 0

NACIONAL: R. Rodríguez; Machado, Moller, Taborda, Fleitas; De los Santos, Montero Castillo, Carrasco; Morales, Caillava y Ocampo. DT: de León.

RIVER: Landaburu; Azzolini, Perfumo, Lonardi, H. López; Marchetti, Coudannes, Sabella; P. González, Alonso y Commizzo. DT: Labruna.

Gol en el primer tiempo: 37m. De los Santos (N).

Gol en el segundo tiempo: 17m. Carrasco (N).

Cambios: Troncoso, Saporiti y Galletti por Perfumo, H. López y Alonso (R). Rodríguez de Deus y Pagola por Caillava y Ocampo (N).

Arbitro: Luis Da Rosa (Uruguay). **Estadio:** Centenario.

SE SALVA NACIONAL. El remate de Luque superó al arquero Rodríguez y a la estirada de Caillava. Pero Fleitas, sobre la línea, logró despejar. River perdió 2 a 0.

D'Alessandro: 'Está Repuesto'

BARCELONA, España, 2 (EFE). — El arquero argentino Jorge D'Alessandro podrá seguir jugando al fútbol, según manifestó el doctor Puigvert tras examinar nuevamente al cancerbero del Salamanca, equipo de la primera división española.

Por espacio de una hora fue reconocido D'Alessandro por el famoso urólogo catalán en Barcelona y el estado del jugador es **"totalmente satisfactorio".**

D'Alessandro sufrió una importante lesión en el encuentro de liga ante el Atlético de Bilbao, disputado en San Mamés el pasado 1º de febrero, que terminó con la visita al quirófano y la extirpación del riñón izquierdo.

El doctor Puigvert manifestó: **"Por mi parte no veo inconveniente alguno para que el jugador pueda comenzar desde ahora mismo a entrenarse, su recuperación clínicamente fue satisfactoria".**

En España Chau A los Foráneos

MADRID, 2 (AFP). — Sobre el fútbol español se cierne una amenaza de desbande de sus jugadores foráneos, según expertos ibéricos del esférico.

Para éstos, la desbanda sería inevitable a partir de la temporada 1979-1980, de persistir la normativa de la desaparecida **Delegación Nacional de Deportes,** que limita a dos los futbolistas extranjeros que podrá alinear cada equipo español.

A estas horas, con la tradicional excepción de los equipos vascuences, Athletic de Bilbao y Real Sociedad de San Sebastián, cuyas nóminas son totalmente regionales, en los otros dieciséis equipos de la división superior española, la más "extranjera" del mundo, forman un centenar de jugadores foráneos u oriundos, buen número de ellos de auténtica categoría internacional.

La mayoría absoluta corresponde a los argentinos. Estos podrían formar cuatro equipos completos en la primera división española, en la que actúan también ases brasileños, uruguayos, chilenos, paraguayos, alemanes, holandeses, portugueses y daneses.

La desbandada de los foráneos del fútbol hispano podría acentuarse aún más a raíz de la reciente decisión de la Comunidad Económica Europea (CEE), y de la Unión Europea de Fútbol, de instaurar desde el próximo año la libertad de trabajo de los futbolistas de los nueve países miembros de aquélla, en la que no forma España.

Desde 1979, en los equipos profesionales de la CEE podrán actuar dos jugadores de cada uno de los nueve países miembros con estatuto de nacionales y posteriormente su número será ilimitado. Semejante decisión permitirá a los clubes de la Comunidad contratar también a por lo menos dos jugadores más de otros países, éstos con estatuto de extranjeros.

LUQUE, LA SELECCION Y TODO SU ORGULLO: "HAY QUE SACRIFICARSE"

"Jugar un mundial, vistiendo la casaca de mi país, constituye lo máximo a que puedo aspirar como futbolista", declaró el jugador Leopoldo Jacinto Luque, un santafesino iniciado en Rosario Central, y que luego de alcanzar su consagración en Unión, pasó a River Plate, siendo elegido subcapitán de la selección nacional.

Luque, hombre sencillo, afable, expresó que **"Hay quienes han jugado, y lo seguirán haciendo más de un mundial, pero nadie sabe si tendrá oportunidad de jugarlo dos veces. Por eso hay que tomarlo con la debida responsabilidad".**

"Veo al mundial —afirmó Luque— **como una competencia, donde ganar y perder está dentro de las posibilidades. Yo lucho siempre, no le temo al fracaso".**

Expresó que **"todos llevamos deseos de ganar, pero nadie debe entender que eso constituye una obligación. En un mundial no está en juego el país. Por eso hay que entender que si se pierde,no es el fin del mundo".**

Con respecto a la estructura de la selección, Luque opinó: **"Creo que tiene una dinámica distinta al fútbol que se hace todos los domingos. Con ese criterio se trabaja. Es esencial alcanzar un funcionamiento ordenado, con espíritu de sacrificio por parte de todos. Y pienso que lo vamos logrando".**

Después dijo: **No estamos definidos sobre lo que queremos en el fútbol argentino. Unos pretenden fuerza y contragolpes; otros toque y rotación; otros velocidad. La mayoría de los equipos juegan distinto. Por eso no hay un criterio determinado de juego. Pienso que todos tenemos que tratar de jugar cuando tenemos la pelota y correr y marcar cuando la tienen los contrarios. Es la única verdad en fútbol, porque se juega con una sola pelota".**

Luque habló después de sus condiciones físicas, de su nivel actual. **"Aún no estoy en mi mejor forma, pero en pocos días lo estarés. Estamos trabajando duro en horarios matutinos y vespertinos. Lo que ocurre es que estuve 40 días parado y en las primeras prácticas intensas se sienten dolores musculares. Pero para la semana que viene todos estaremos en un nivel físico, salvo que alguno se lesione y no se haya recuperado plenamente", concluyó.**

✦ OTRAS PRACTICAS

El seleccionado nacional de fútbol volvió a practicar esta mañana aquí y pese a que el acceso a la Villa Marista está vedado a la prensa hasta las 20, cuando se ofrecerá una conferencia de prensa, se pudieron conocer detalles del trabajo realizado.

El equipo argentino entrenó en la víspera durante noventa minutos a la mañana y dos horas a la tarde, cumpliendo un trabajo que según el parte dado a conocer en la Liga Marplatense de Fútbol (LMF) requirió "intenso y progresivo esfuerzo general".

En el parte médico se cita que **"siguen en observación y tratamiento los jugadores Gallego, Bertoni, Oviedo, Tarantini, Alves, Larrosa y Maradona, cuyos problemas neuromusculares son totalmente compatibles con los planes del entrenamiento, con los recaudos respectivos".**

JARA: NO CORRE, PERO PUEDE SER FIJA

QUIERE VOLVER. Jara, quien militara para el Red Star de Francia, desea jugar en Argentina. Espera.

Jugó en Banfield y Newell's en el puesto de marcador central. Después lució por varios años la casaca del Red Star de Francia. Su nombre y apellido es **Víctor Hugo Jara.** Visitó CRONICA para acercarnos su inquietud de volver a vestir los colores de un club argentino, además de interiorizarnos de un fútbol, como el francés, que tendrá que enfrentar nuestro seleccionado.

"Me fui a principios del año 1971 de la Argentina. En ese entonces jugaba para Newell's y me enrolé en el Red Star, club al que pertenecí hasta hace aproximadamente un mes, en que regresé a mi país", comenzó diciendo Jara. Luego prosiguió: **"Ahora allá se está cuidando muchísimo la cuestión económica, y más aún en un club donde las cosas no marchan muy bien deportivamente como el Red Star. Yo tengo el pase internacional y espero arreglar con alguna institución de acá. Tuve una oportunidad de ingresar al Toulouse, donde está de entrenador y jugador Angel Marcos, aquel recordado puntero de Chacarita, pero mi intención es radicarme definitivamente en Buenos Aires, con mi familia".**

Acerca del fútbol galo, Jara elogió la dedicación "full time" del jugador francés. **"Allá la preparación física es fundamental. Se entrena a razón de una hora y media por la mañana y tarde, sin que nadie afloje. Las pulsaciones llegan en un momento a 140 por minuto. Eso da una idea de la intensidad del trabajo. Y fíjese en un detalle. Después de ese entrenamiento intenso, todavía hay algunos jugadores que trabajan por su cuenta 30 minutos más. Es tanta la intensidad que ni tenemos tiempo de tomar un poco de agua. Claro que el clima seco favorece todo ese despliegue físico".**

Por último añadió, a manera de prevención: **"Sin duda los franceses nos van a dar muchos dolores de cabeza. En los últimos cuatro años han progresado muchísimo técnicamente. Además, tienen elementos como Platini, Tresset, Janvion y muchos más que son extraordinarios jugadores".**

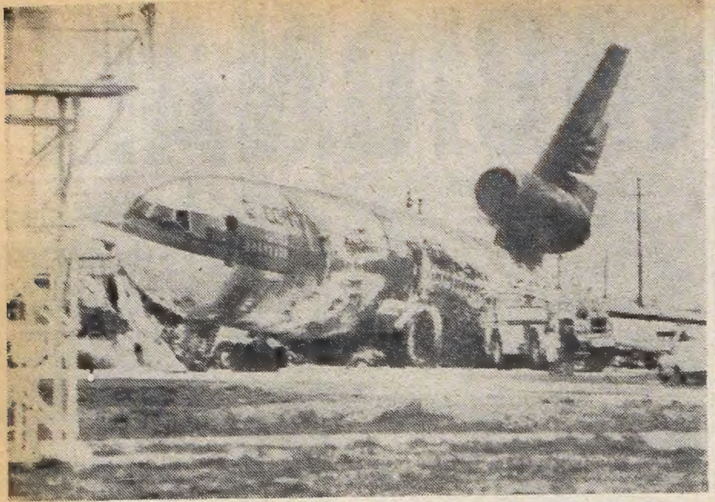

INCENDIO. Casi por milagro el incendio de este DC-10, en Los Angeles no terminó en una terrible tragedia. Sólo dos personas murieron. (Radiofoto UPI).

HORAS DE TRAGEDIAS Y MILAGROS EN EL AIRE

Las últimas 24 horas han sido entre trágicas y milagrosas para la aviación mundial. Un saldo de 20 muertos, decenas de heridos, pero cientos de salvados en accidentes y un rapto aéreo es el balance.

♦ CHOQUE EN EL AIRE

LAGOS, 2 UPI). — Un total de 18 personas murieron ayer en un accidente aéreo cuando un avión de entrenamiento de la fuerza aérea de Nigeria y un Fokker-VFW F. 28 de la Aerolínea Nigeria Airways chocaron en el aire sobre el aeropuerto de Kano, en el norte del país, según informaron las autoridades de la aeronáutica.

La colisión se produjo mientras el aparato civil se disponía a aterrizar en el aeropuerto internacional, el segundo de Nigeria, añadieron los informantes.

La aeronave comercial, que realizaba un vuelo nacional, llevaba 16 personas a bordo y el aparato militar iba con dos aviadores.

♦ RAPTO FRUSTRADO

ISLAMABAD, Pakistán, 2 (AP). — Se registró hoy un frustrado intento de secuestro aéreo a bordo de un avión Boeing 747 Jumbo Jet de la empresa Pakistán International Airlines (PIA) que transportaba 357 pasajeros en vuelo interno de Islamabad a Karachi, según informó la policía.

Tres pasajeros resultaron heridos cuando un oficial del ejército que viajaba en el avión intentó dominar al secuestrador. Una granada de mano que sostenía éste estalló entre sus dedos.

El avión aterrizó sin complicaciones en Islamabad donde de inmediato fue rodeado por agentes de seguridad. No se permitió a nadie acercarse al avión, los pasajeros fueron escoltados hasta un salón del terminal aéreo.

La granada, según la policía, explotó cuando el avión sobrevolaba la localidad de Multan, a 640 kilómetros al sudeste de Islamabad. No pudieron conocerse de inmediato otros detalles.

♦ ¡SALVADOS!

HONOLULU, 2 (UPI). — Un segundo avión DC-10 de la Continental Airlines, sufrió la rotura de dos neumáticos cuando se aprestaba a despegar ayer en el aeropuerto de esta ciudad, pero sin que se produjeran víctimas ni heridos, como en cambio sucedió en el accidente idéntico sufrido poco antes por otro avión de la misma línea en San Francisco y que dejó un saldo de dos muertos y 45 heridos.

El avión llevaba 232 pasajeros y su destino era Portland y Seattle.

"El piloto interrumpió la operación de despegue, pero el avión no iba lo suficientemente veloz como para realizar una evacuación de emergencia", dijo un vocero de la compañía.

OPERATIVO PA[...] CONTRABANDO S[...]

Las autoridades policiales guardan celoso hermetismo sobre un vasto operativo en curso encaminado a desbaratar maniobras ilícitas de contrabando, de una magnitud sin precedentes en la historia de esta actividad, tan vieja como el país mismo, ya que muchas fortunas tradicionales se hicieron desde antes de la independencia apelando a ese comercio clandestino. Cabe señalar que hasta el momento, según trascendidos de la mejor fuente, se han incautado mercaderías ingresadas subrepticiamente por un monto superior a los 5000 millones de pesos moneda nacional (más de 70 mil dólares norteamericanos).

Es propósito de la conducción económica, según se comentó, erradicar esta forma de actividad ilícita, según el concepto de que un contrabandista es un delincuente y quienes comercian con él, como intermediarios o consumidores, también son delincuentes. Se procura que este punto de vista se haga carne en la conciencia popular, propensa a mirar con indulgencia ese comercio ilegal, sin advertir que no estamos en tiempos del monopolio español sino en pleno siglo XX, y que toda mercadería ingresada de manera clandestina provoca un triple daño a la economía del país: el de la competencia ruinosa a la industria nacional atacando directamente las fuentes de trabajo; perjuicio al fisco, al no pagarse los correspondientes derechos aduaneros; dilapidación en bienes de consumo (generalmente de lujo) de divisas indispensables para la importación de materias primas y bienes de capital por la industria argentina.

Las operaciones que condu[...] cuestros y a la detención de [...] realizadas por la Dirección de [...] den a todo el ámbito de la Ca[...] zonas de la provincia de Bu[...]

Como la campaña está [...] quiere que informaciones pre[...] a algunos "peces gordos", en [...] Policía Federal guarda total [...] nente una declaración amplia [...]

Por el momento, siempre [...] conoce la detención de Jacobo [...] celo Alfandari, argentino natura[...] Ruth Caplán; Salvador Gutma[...] rower, polaco, de 69. Pero hay [...] filiación aún no ha trascendido.

En la investigación de [...] registros y allanamientos en [...] boutiques y depósitos de almac[...] cuando se conozca la nómina [...] podrían surgir revelaciones [...] aparentemente "insospechables" [...] se cubriría bajo el ropaje de [...] y honorables.

"No se trata de operacion[...]

Pide al Papa que Proclame que las Focas Tienen Alma

MONTREUX, Suiza, 2 (Associated Press). — Un periodista suizo ha escrito al Papa Paulo VI para pedirle que proclame que las **"focas tienen alma"** e instando al Vaticano a intervenir para frustrar los planes de Canadá de matar hasta 180.000 focas recién nacidas en 1978.

Franz Weber, que es también director de un grupo ecológico con sede en Suiza, pidió al Santo Padre que reconozca "el alma de los delfines y focas" y contribuya a poner fin a su "matanza anual", que según dijo "pone gravemente en peligro la dignidad y buena voluntad de la humanidad".

♦ LA CARTA

En su carta al Pontífice, Weber dice que el rechazo de esa alma ha suscitado que los países consideren a las focas exclusivamente como "un producto comercial para explotar y destruir".

La carta añade: "Nuestro propósito es obtener protección moral y especialmente legal para una especie que por su evolución resulta particularmente próxima a la humanidad".

Sólo la intervención papal "a través de su inconmensurable peso", podrá impedir que el gobierno canadiense adopte una decisión que "deshonrará a la humanidad" dice la carta de Weber.

La decisión de reconocer que las focas tienen alma, "determinará que el crimen colectivo de las focas recién nacidas no pueda continuar", añade.

BEBE DE UN MES, [...] EN UNA CASA EN[...]

SANTA FE, 2 (De nuestro corresponsal). — Una criatura, del sexo masculino, de solo un mes de vida, fue abandonada, presuntamente por su propia madre, en el interior de una obra en construcción ubicada en el centro de la ciudad. Así lo informó la policía local, agregando que el bebé se encuentra en perfecto estado de salud.

El niño fue hallado anoche, alrededor de las 20, en el interior de la obra ubicada en la esquina de La Rioja y Belgrano. Había sido depositado, cubierto por una manta, junto a una pila de tablones. Estaba dormido y cuando se despertó no dio signos de hambre. Su cuerpo estaba limpito y todo indica que su madre lo cuidó solícitamente hasta el último momento.

El sereno de la obra indicó que unos minutos antes del hallazgo había advertido que circulaba por el lugar, en forma que a él le pareció sospechosa, una mujer de mediana edad. Explicó, además, que la desconocida llevaba un bulto entre los brazos y que pasó en varias oportunidades frente a la obra antes de desaparecer.

Ahora el pequeño se encuentra internado en el Hospital de Niños, donde médicos y enfermeras vigilan su salud. Al ser encontrado, el bebito vestía un chiripá blanco y escarpines azules. Un grupo de psicólogos de ese nosocomio analizaron el caso y llegaron a la conclusión que el abandono, dado el cuidado del niño, se hizo en una situación desesperada que puede rozar lo sentimental o lo económico. Todos

ESCUELA PARA PENITENCIARIOS

En la Escuela Penitenciaria de la Nación dieron comienzo los cursos correspondientes al corriente año.

Con tal motivo se realizó una ceremonia en la ruta Jorge Newbery, Km. 4,5, en la localidad de Ezeiza, partido de Esteban Echeverría, donde funciona la citada escuela, la que fue presidida por el subdirector nacional del Servicio Penitenciario Federal, inspector general Ricardo Raymundo Dolz, acompañado por el director general del Cuerpo Penitenciario, inspector general Alfredo Roberto Grassini.

SIETE CADAVERES ENTRE LOS RESTOS

GAVIOTA, California, 2 (UPI). — La policía del condado de Santa Bárbara encontró los cadáveres de siete personas entre los restos de un avión que se usaba para el traslado de presos y que se estrelló en un área montañosa.

El aparato bimotor, que se estrelló el martes en medio de una tormenta, era de la Security Air Transport Service de California, firma que se especializa en el transporte de prisioneros entre los presidios del estado.

Entre los muertos figuran el piloto, Reginald Mason, de 48 años; el copiloto y guardia Arnold Cesagova, de 25, y la guardia Edith Swall, de 39.

Los cuatro prisioneros que iban a bordo del aparato, tres hombres y una mujer, no fueron identificados.

La policía de Santa Bárbara dijo que el avión fue encontrado a unos dos kilómetros del refugio Mountain Road, situado en la cima de la montaña.

El avión Aerocommander para siete pasajeros había despegado en la mañana del martes desde Santa María e iba rumbo a Santa Bárbara, 120 kilómetros al sur, cuando el piloto se puso en contacto con la torre de control de vuelo de Santa Bárbara pidiéndole información para volar por medio de instrumentos.

JUJUY Y CA[...] AZOTE DE LA[...]

SAN SALVADOR DE JUJUY, 2 (De nuestro corresponsal). — También esta provincia sufrió los efectos de los peores temporales de agua y viento que se recuerden en los últimos años, y son varias las rutas nacionales y provinciales que se han visto dañadas, con obstrucción total o parcial del tránsito por ellas. Sin embargo, el principal problema se ha presentado en el puente sobre el río de las Piedras, ruta nacional Nº 34, en el límite norte de Jujuy. El desborde de las aguas afectó seriamente el terraplén, poniendo en peligro la estabilidad del puente mismo, que debió ser cerrado al público. De inmediato, el gobierno provincial envió cuadrillas para reparar la obra, que puede derrumbarse en su totalidad si nuevas lluvias produjesen ulteriores desmoronamientos en el terraplén. Los trabajos ya han comenzado, dentro de un plan de emerg[...] toda la [...]

♦ DESBO[...]

SAN [...] MARCA, [...] ve la situa[...] rística de [...] sido aislado[...] al destrui[...] caban a [...] población.

La creci[...] sas precip[...] horas) [...] ríos de [...] cedentes. [...] torrencial[...] piedras, [...]

SINATRA "DEBUTA" ESTA NOCHE [...]

LAS VEGAS, Nevada, 2 (UPI). — Frank Sinatra estuvo anoche en la casa del inolvidable ex campeón mundial de todos los pesos Joe Louis, para invitarlo personalmente a concurrir al Caesar's Palace, uno de los más espectaculares, sofisticados y caros cabarets de esta ciudad, donde Frank ha de presentarse durante un mes todas las noches.

El cordial gesto del gran cantante se debe a que Joe Louis le había manifestado a su esposa Martha que quería estar presente en el cabaret para escucharlo y verlo en la noche del debut, pocas horas después que dejara el hospital en el cual protagonizó una furiosa pelea contra la muerte durante cuatro penosos y duros meses. El gran Joe había ingresado al hospital de Las Vegas el 22 de octubre del año pasado, padeciendo agudos dolores en el pecho, brazo derecho y en la boca del estómago, síntomas inequívocos de una seria crisis cardíaca. Una semana después fue trasladado al hospital metodista de Houston, en uno de cuyos modernos quirófanos el médico cirujano Michael E. Debakey —uno de los más notables especialistas cardiovasculares— le reparó un conducto sanguíneo que halló roto, cerca del corazón. La operación se prolongó durante ocho horas, lapso durante el cual el viejo campeón, actualmente de 63 años, luchó ferozmente hasta noquear a la muerte.

El ya tambin legendario Frank Sinatra —que admira profundamente a Joe desde que era niño y vagabundeaba por las calles de Nueva York— se encargó de pagar todos los gastos que demandó la riesgosa operación, una forma de demostrar todo su respeto por el que fuera uno de los más grandes campeones mundiales de boxeo, en la categoría donde solo alcanzó su brillo el recientemente destronado Cassius Muhammad Ali Clay. El "Gran Joe", como solían llamarlo los aficionados, tanto blancos como negros, mantuvo e ltitulo de campeón mundial durante doce años consecutivos, defendiéndolo nada menos que en veinticinco oportunidades, en una época en que los boxeadores de peso máximo eran duros como las rocas y excepcionalmente valientes. **"Hombres de agallas"**, según historió el conocido y veterano comentarista de boxeo W. L. Cooper.

Joe Louis, cuya fortuna fue devorada en pocos años por la voracidad de los impuestos en los Estados Unidos, y media docenas de negocios fracasados, había quedado prácticamente arruinado. Ello lo obligó a vender casi todas sus posesiones, pero se negó terminantemente a desprenderse de la casa con piscina que había adquirido en Nevada, en la cual aún vive.

...A DESBARATAR ...SIN PRECEDENTE

...a tan importantes se... ...rosos responsables, son ...barcaderos, y se extien... ...a Federal y a diversas ... Aires.

...eno desarrollo, y no se ...ras pongan sobre aviso ... seguimiento se está, la ...va aunque sería inmi... ...o lo realizado.

...nivel de trascendido, se ...ipira, de 52 años; Mar... ...ado de 52 y su esposa, ...de 49, y Samuel Nem... ...cias personas más cuya ...

...casos se han realizado ...as particulares, negocios, ...amiento, destacándose que ...mpleta de los implicados ...endentes sobre personajes ...cuya verdadera actividad ...ocios perfectamente lícitos

... aisladas de delincuentes que actúan solos o en grupos pequeños, sino de verdaderos emporios bien ramificados, con conexiones en el exterior e importante infraestructura interna, cuyo grado de influencia corruptora sobre ciertos agentes del Estado es considerable, motivo por el cual la lucha es ardua y compleja". Al expresar esto, una fuente policial subrayó la dificultad para detectar esas ramificaciones. "Muchas veces, los que parecen contrabandistas aislados que operan por su cuenta en escala más bien modesta, son simples agentes de una organización central cuyas cabezas se encuentran a buen resguardo, aunque confiamos llegar hasta ellas, pues no se trata de «podar» la planta sino de extirparla radicalmente".

♦ ROBABAN AL LADRON

Se conocieron nuevos detalles sobre la banda especializada en asaltar oficinas clandestinas de usureros, a quienes limpiaban de sus libros y documentos de crédito exigiendo fuertes sumas para devolvérselos. En caso contrario enviaban esas constancias probatorias por correo a la Dirección General Impositiva. Los delincuentes se domiciliaban en la villa de emergencia de Colegiales (Ramon Freyre y Matienzo) y eran José Héctor Suárez, "Boleta"; Mario Ricardo Paz, "Capicúa"; Fernando Valdez, "Chuchi" y Jorge Quivelo, "Cañita". Localizada una guarida de usureros, "Cañita" se presentaba como supuesto "cliente" y, poco después, irrumpían sus tres cómplices, armas en mano, para desvalijar el local.

ASI QUEDO EL NUEVO PRESLEY

Dennis Wise, vendedor de autos de Orlando en La Florida, admira tanto a Elvis Presley que quiso ser exactamente igual a él. Y se hizo cirugía plástica. El "antes y después" fotográfico revela los sorprendentes resultados logrados.

PRONOSTICAN MENOR RITMO INFLACIONARIO

En el Ministerio de Economía se confirmó esta mañana, extraoficialmente, que el mes de febrero será indicativo del proceso de un menor ritmo inflacionario con tendencia hacia la estabilidad. La tasa de inflación mensual, para los próximos meses, se colocaría entre el 5 y 7 por ciento mensual.

Para el segundo mes del año —como ya lo han dicho funcionarios del equipo económico— sería inferior al 7 por ciento.

Después del salto del 12,3 por ciento registrado en enero, la desaceleración inflacionaria prevista —de concretarse— confirmaría el esquema del Ministerio de Economía de seguir conteniendo la demanda y de regular hacia abajo las tasas de interés pero manteniéndolas positivas.

La menor tasa inflacionaria permitiría adicionalmente, no tocar los salarios en tanto el poder adquisitivo no baje el nivel establecido por la conducción económica. No obstante, se estima que el nivel salarial tendrá que ser considerado en el curso de este mes para adoptar posibles modificaciones en abril con vigencia a partir de mayo. Pero antes los miembros del equipo comandados por Martínez de Hoz necesitan conocer los datos económicos del primer trimestre del año, para lo cual es necesario aguardar la primera semana de abril.

La curva de inflexión recesiva tocaría fondo durante este mes para iniciar un lento ascenso en abril, según las estimaciones confesadas por el mismo ministro.

Sin embargo, habrá que aguardar también, los datos respectivos, porque todo parece indicar que en 1978 se aspira a sanear las finanzas estatales mediante la reducción de gastos y la indexación de las tarifas, lo cual significará una fuerte transferencia de ingresos de la comunidad al Estado.

Como se sabe, en los doce meses anteriores las tarifas estatales fueron incrementadas, en términos generales, en un 150 por ciento más que el costo de la vida, que creció el 162,6 por ciento en 1977.

...S, ABANDONADO ...CONSTRUCCION

...ncidieron en que "la madre, arrepentida, pasará por aquí ...retirarlo".

El hecho provocó lógica conmoción entre los pobla...res de esta ciudad y de inmediato se presentaron nu...rosas señoras con sus esposos para hacerse cargo del ...io. Sin embargo, se espera que la madre aparezca, y ...ello no ocurre, que el juez de menores actuante indique ... caminos a seguir. Todo requerirá paciencia y posible...nte mucho tiempo, pero el niño, dado su corta edad, ...sufrirá por el momento las consecuencias del abandono.

Casos como éste se presentan a menudo en todo el ...ritorio nacional. Unas veces la madre soltera, prisio...a de las presiones de una sociedad motivada por una ...ral que cada vez se aleja más del sentido de la soli...idad, otras veces madres apremiadas por serios pro...mas económicos deciden la suerte de sus hijos de esta ...nera. El abandono tiene la carga de un desprendimiento, ...un dejar algo suyo en la esperanza de que el destino ...brinde un buen hogar y una vida mejor.

Otras veces son madres sin corazón, que han tenido ...hijo contra su voluntad, porque la naturaleza, sabia, le ...ó en tiempo a la posibilidad de aborto. Estos casos ...ocupan, pero son irreparables. El que hoy consideramos ...estra en la salud del bebé y en la ropa limpia que ...stía, un caso desesperado que, pese a todo, puede tener ... final feliz: el regreso del bebito al regazo de su madre.

Lo Prohibido Y lo Permitido

La Municipalidad de la ciudad de Buenos Aires por intermedio de la secretaría de Cultura, calificó como "Prohibido para menores de 18 años", el espectáculo "Pornomanía", de autores varios, que se representa en el teatro Petit Tabaris Internacional.

SIN RESTRICCIONES

Asimismo, fueron calificadas como "Sin restricciones" las obras "El rosal de las ruinas", de Belisario Roldán y "Vos y tus nubes" de Eric Westphal, que se representan en el Museo de Arte Hispano Americano "Isaac Fernández Blanco" y en el teatro Eckos; como así también los espectáculos "Mundialito Show" y "El tango del negro Casimiro a Pichuco", que se ofrecen en los teatros Estrellas y Armando Discépolo, respectivamente.

POCAS ESPERANZAS DE SOBREVIVIR TIENEN SIAMESES "YANQUIS" QUE COMPARTEN UN SOLO CORAZON

YOUNGSTOWN (Ohio), 2 (UPI). — El obrero siderúrgico Elías Rodríguez comenzó los preparativos hace varias semanas cuando le informaron que su esposa estaba esperando mellizos.

Para recibir en forma a sus hijitos, les compró ropa, muebles y otros artículos que necesitarían cuando nacieran.

Pero su feliz anticipación se transformó en angustia y en altas cuentas médicas después del alumbramiento del 17 de febrero porque los dos varoncitos nacieron adheridos por el corazón y el hígado.

Del hospital de Youngstown fueron trasladados al Hospital Infantil de Pittsburgh, donde fueron atendidos por un equipo de especialistas. Los médicos de Pittsburgh le dieron pocas esperanzas de que los siameses pudieran ser separados exitosamente, llegando a la conclusión de que sólo podrían salvar a uno de ellos.

Los mellizos, explicaron los galenos, compartían un corazón de tres cámaras, en circunstancias que un miocardio normal tiene cuatro cámaras. En Estados Unidos sólo ha habido ocho intentos por separar siameses con un solo corazón y no se sabe que haya sobrevivientes de esa operación.

Rodríguez decidió más tarde regresar con los niños a Youngstown, donde su esposa aún estaba hospitalizada. Los pequeños fueron internados el 20 de febrero en el Hospital Infantil de la localidad. Desde entonces, las autoridades del hospital han dicho que las criaturas, bautizadas como Timothy Elías y Christopher George, han estado desarrollándose bien, considerando las circunstancias. No necesitan incubadora, oxígeno especial ni tratamiento cardíaco.

Un vocero de la unidad de cuidado especial del hospital dijo que los mellizos permanecerán en el nosocomio unas dos semanas más.

De allí podrían ser enviados a casa.

El doctor Wilfred B. Dodgson, el especialista del hospital, dijo que no es optimista sobre las posibilidades de una separación exitosa de los siameses. Pero el tiempo juega a favor de ellos. Si los niños Rodríguez continúan fortaleciéndose durante tres o cuatro meses más, Dodgson señaló que junto con otros colegas podría considerar la posibilidad de la operación para salvar a un niño.

El matrimonio Rodríguez no quería reevelar públicamente los problemas médicos de los chicos, pero ahora esperan que la publicidad sobre ellos pueda ayudarles a entrar en contacto con algún facultativo o centro médico con exepriencia en la separación de siameses.

...TAMARCA BAJO EL ...AS INUNDACIONES

...encia para la regularización vial de ...

...ES EN CATAMARCA

...NANDO DEL VALLE DE CATA...CA (De nuestro corresponsal). — Es gra... ...ación en la pintoresca localidad tu... ...el Rodeo, cuyos barrios del oeste han ... por el desborde del río Los Nogales, ... badenes y pasarelas que comuni... ... habitantes con el centro de la ...

... del río, a consecuencia de inten... ...ciones pluviales (200 mm. en 24 ... o los caracteres conocidos en los ...taña, pero en una escala sin pre... ...r eso, la masa de agua que avanza ...e arrastrando enormes troncos y ...ordó el cauce y arrasó sembradíos, árboles, postes de electricidad, automotores y construcciones, sin producir, felizmente, víctimas personales.

Los desprendimientos de grandes rocas, por ejemplo, destruyeron totalmente las instalacioens de agua potable; también quedó suspendido el suministro de energía eléctrica a consecuencia de la caída de la red de distribución en distintos sectores. Los teléfoons se cortaron. Próxima a El Rodeo está la localidad de Las Juntas, unida por un camino de 15 kms., cortado por la crecida.

Desde la ciudad de Catamarca se han enviado auxilios y cuadrillas municipales para ecelerar la normalización en la zona, estimándose los daños producidos como varias veces milonarios. Mientras tanto, tiende a normalizarse la situación en el área de chacras afectada por el desborde del río del Valle.

CONFIDENCIAS PARA ENVOLVER EL QUESO

EL CAIRO, 2 (France Presse). — Un almacenero de El Cairo envolvía los productos que vendía al menudeo con documentos calificados de "ultrasecretos" que, por error, fueron desechados como papel inservible, informó hoy el diario "Gumhurria", que asegura que es la más importante "fuga" de documentos descubierta en el país. Los servicios de seguridad comenzaron a preocuparse hace ya tiempo, porque ciertas informaciones consideradas como secretos de estado eran divulgadas sin que se pudiera deducir el origen de la infidencia. En algunos casos se trataba de cartas secretas enviadas por la cancillería a diversas embajadas, que debían ser quemadas luego de ser leídas.

♦ BOLSAS DE SECRETOS

Las sospechas recayeron sobre un modesto comerciante al por menor, y cuando un oficial de contraespionaje concurrió al local y compró un trozo de queso y algunas aceitunas el misterio se aclaró, pues el almacenero envolvió la compra en sendas hojas de papel oficial con un sello que decía "secreto de estado". En el domicilio del comerciante había bolsas enteras llenas de esos documentos que había adquirido por una suma ínfima y que usaba como embalaje.

La policía prosigue la investigación en el Ministerio de Relaciones Exteriores para conocer el origen de esta "infidencia".

Además se sospecha que la burocracia en ese departamento de Estado ha adquirido contornos realmente dramáticos, ya que el descuido por los papeles ultrasecretos es casi de antología.

ORIENTACION A LOS GENERALES

Trascendió a media mañana de hoy en esferas vinculadas al Comando en Jefe del Ejército que la reunión convocada para mañana en dicha dependencia, tendrá como objetivo fundamental la preparación de los elementos esenciales que el teniente general Jorge Rafael Videla utilizará para su orientación a todos los generales del ejército en la primera quincena de este mes.

Según la misma versión, el jefe del Estado Mayor, general de división Roberto E. Viola, tendrá a su cargo la mayor parte de esta tarea, que realizará en las primeras horas de mañana. Para la tarde se reservará, con la presencia del comandante en jefe, un análisis de la situación nacional y de cada una de las jurisdicciones de los comandantes dependientes.

...PARA JOE LOUIS

...Fue precisamente en esas circunstancias, ...n inapelables como desconcertantes, cuan... ...Frank Sinatra se hizo presente por pri...mera vez para ayudar al gran campeón. Lo ...pleó con un alto cargo en uno de sus ...abarets de Nevada, pagándole un sueldo ...go más que generoso. Al poco tiempo, la ...ondad del gigante de ébano volvió a sur...gir con toda su grandeza: adoptó a Janet, ...na preciosa bebita negra de pocos meses.

Pero al mismo tiempo, como si se tratara ...e un obsesivo sino trágico, la chiquilina, ...que ya tenía un año y 10 meses, cayó a la ...cina. La niña estuvo en coma después del ...cidente y fue tratada en el mismo hospital en que operaron a Joe. Obviamente, el accidente de la pequeña había demolido al campeón sumergiéndolo en la más indescriptible de las tristezas.

El destino, desconcertante, contradictorio, volvió entonces a presentarse, inapelable y misterioso: tanto la niña como Joe Louis abandonaron el hospital el mismo día. Ella ya sana. El viejo Joe en silla de ruedas, pero en plena evolución física y anímica: **"Solo quiero escuchar cantar a Frank"**, le dijo anteayer a Martha, su esposa. Pues bien, otro grande, Sinatra, "La Voz" del yanqui de piel y sangre latina, le ha reservado la mejor ubicación en el cabaret.

ESCABROSO ASESINATO

Traición, Celos y Ferocidad en el Crimen del Tío

Con el esclarecimiento de un crimen por parte de la División Homicidios de la Policía Federal, quedó en descubierto una escabrosa trama en la que se combinaron siniestramente la traición, los celos y la ferocidad de un asesino profesional. La víctima, un camionero cuyo cadáver se encontró acribillado a balazos, sucumbió a un complot urdido por un sobrino que codiciaba a la muchacha que aquél tenía por concubina, y del que participaron un joven empleado que habitualmente lo acompañaba en el camión y un delincuente que ya tenía en su haber otras cuatro muertes.

El caso durante mucho tiempo pareció destinado a envejecer en los archivos policiales. Todo comenzó el 31 de octubre de 1972, cuando en ruta 3 a la altura del kilómetro 29, la policía de la provincia de Buenos Aires encontró un camión International modelo 1938 y en su interior el cadáver de su propietario, Domingo Velásquez, boliviano, de 33 años. El cuerpo presentaba siete impactos de calibre 45 y algunos indicios evidenciaban que el occiso había sido previamente robado.

♦ LA PRIMERA PISTA

Pasado un tiempo las investigaciones quedaron en manos de la División Homicidios. La primera pista surgió cuando se descubrió que el día del homicidio no había concurrido a trabajar un muchacho llamado Nicolás Tejerina, que cotidianamente acompañaba a Velásquez desde su domicilio, en Perito Moreno y Avenida Cruz, hasta los hornos de González Catán para ayudarlo en la descarga de carbonilla.

Con la detención de Tejerina y luego de exhaustivos interrogatorios, se completó una versión de los hechos y el caso quedó prácticamente esclarecido, aunque para ese entonces tdavía faltaba capturar al instigador del asesinato e individualizar a su ejecutor material.

Finalmente, todo quedó aclarado. Primero fue detenido un sobino de Velásquez llamado Anastasio Vélez. Este hombre había llegado a saber que su tío mantenía relaciones íntimas y ya casi vivía en concubinato con una jovencita que él codiciaba. Fue por eso que urdió el plan para asesinarlo, convenciendo a Tejerina de que el día del hecho empleara un ardid para que su tío detuviera el camión en el punto donde posteriormente lo encontró la policía. En ese sitio, el vehículo fue asaltado por Vélez y por un tal Julio Castañares, quien sin que mediara palabra alguna descargó sobre Velásquez toda la carga de su pistola calibre 45. Los tres se apoderaron luego del dinero de la víctima y fugaron.

Cabe señalar que Castañares se encuentra actualmente cumpliendo una condena a reclusión perpetua, desde que en 1974 la policía bonaerense lo detuvo como integrante de una banda con la cual había cometido otros cuatro homicidios. Está encarcelado en el Chaco y ahora será procesado por este nuevo crimen.

SINIESTRO. Este es Anastasio Vélez: Urdió macabro plan para eliminar a su tío.

PENITENCIARIOS

En la Escuela Penitenciaria de la Nación, situada en Ezeiza, se iniciaron los cursos de este año. El acto inaugural fue presidido por el subdirector del Servicio Federal Penitenciario, inspector general Ricardo Dolz, junto a otras autoridades.

MOTOS 0 KM.

Totalmente en cuotas
DESDE $ 15.000.-
Sin anticipo
MOTO "QUILMES"
YRIGOYEN y ALSINA
Galería Maypa - Local 17
Frente Estación Quilmes

ESCANDALO EN CORDOBA: MATRIMONIOS FRAGUADOS

CORDOBA, 2 (De nuestro corresponsal). — Tres ex jueces de paz y cuatro abogados se encuentran detenidos por facilitar "matrimonios fraudulentos". El hecho, que ha tenido amplia repercusión en la provincia, puso al descubierto las maniobras realizadas por los ex magistrados y los letrados que facilitaban la unión bajo un viso de legalidad de personas que por haber contraído anteriormente casamiento y hallarse separadas no podían volver a unirse de acuerdo a lo estipulado por la ley argentina. Este tipo de actividad facilitaba a los culpables gruesas sumas de dinero.

La detención de los implicados fue determinada por orden del juzgado de instrucción de quinta nominación de esta ciudad. Los arrestos corresponden a los ex jueces: Serafín Oscar Gutiérrez, Andrés de los Reyes Cisneros y Domingo Morano de la jurisdicción de las localidades de Río Primero, El Quebrachal y Capilla de los Remedios, respectivamente, quiénes serían responsables de suscribir con sellos oficiales, libretas de familia donde constaba que los contrayentes —parejas con impedimentos de ligamen ante la ley argentina— habían celebrado matrimonio en el país, pero esas uniones se habían formalizado vía Bolivia, Paraguay, Uruguay y México.

Asimismo, se encuentran detenidos los abogados: Jorge Fernando García, Salvador Aurelio Agliozzo, Samuel Jawerbaum y Cristina Mabel Jakanovich. Los nombrados, actuaban como gestores de matrimonios realizados en el exterior.

♦ JUICIO DE ESTAFA

MENDOZA, 2 (De nuestro corresponsal). — Tras una suspensión, se reanudó hoy el juicio por tentativa de estafa al Banco de Previsión Social, sección Quiniela. La causa es contra el abogado Alberto Neme, quien llenó una boleta por 30 mil pesos nuevos y debía cobrar 19.600.000 pesos de la misma nominación; Luis Eduardo Bolognesi, empleado de la Sección Quiniela, quien después del sorteo introdujo la boleta entre las libretas de una agencia; Luis Motta, propietario de la agencia en cuya boleta se efectuó la maniobra y Juan Carlos Torres, prófugo, empleado de Motta.

UNA PUÑALADA EN EL CORAZON

CORDOBA, 2 (De nuestro corresponsal). — La policía de la localidad de Marcos Juárez, distante a 250 kilómetros de esta capital, investiga la muerte de un anciano quien fue encontrado en el interior de la finca que ocupaba con una puñalada en el corazón.

La víctima se llamaba Bonifacio Julio Ceballos y tenía 71 años. Habitaba en el lugar desde hacía tiempo y al parecer de los vecinos no tenía enemigos. No obstante, encontró un dramático final.

AVISOS AGRUPADOS

NO REGALE SU ORO 18 K. $ 6.600 m/n
Más por gramo - Plata- Brillantes - Peso exacto
AYACUCHO 425 (Alt. Corrientes al 2000) B. M.

Nadie nos Supera - Oro 18 $ 820.000
EN ALHAJAS ANTIGUAS - PLATA - BRILLANTES
BILLINGHURST 492 (alt. Corrientes 3600) bm

ORO - PLATA - BRILLANTES
PRECIO REAL - NO VENDA SIN CONSULTARNOS
CORRIENTES 1989 - Esq. Ayacucho - T. 49-7022

LA BOLSA DEL ORO - 18 K $ 5.500 m/n
Más por gramo - Plata - Brillantes - Antig. - Resc. Pólizas
RIVADAVIA 1521 37-2486 - Fte Plaza Congreso

CHACARITA - COMPRO ORO
PLATA - BRILLANTES
Federico Lacroze 4164, Frente Estación. T. E. 54-0790 C/P

ORO 18 Kl.
$ 350.000 gr.
En alhajas antiguas
Platas - Brillantes
PUEYRREDON 715

ORO, PLATA, BRILLANTES
18 Kl. $ 7.500
MAS QUE EL MEJOR
RIVADAVIA 1416

EL CHARA NO MIENTE
ORO 18 K
$ 4.500
M/N MAS QUE EL MEJOR
PLATA - BRILLANTES
ALHAJAS ANTIGUAS
Rto. Pólizas Gratis
RIVADAVIA 1481
Casi Esq. Paraná
JUNTO TEATRO LICEO C/P

ORO ANTIGUO
$ 5.000
BELGRANO 2426 - Loc. 12

PEONES
DE LIMPIEZA
ZONA CENTRO
Horarios de 5 a 9 y 20 a 24 hs.
BENEFICIOS SOCIALES
PREMIOS — VIATICOS
HORAS EXTRAS
Presentarse con documentos de identidad en:
RAMON L. FALCON 2134
CAPITAL
(ALT. AV. RIVADAVIA 6500)
8 a 12 y 14 a 18 horas

IMPORTANTE
HILANDERIA
DE ALGODON
necesita
Maquinista
de continua y enconado
Turnos diurnos
y nocturnos
Presentarse en:
EREZCANO 2754
Valentín Alsina

MECANICO
OFICIAL DE 1ra.
Necesita
CONCESIONARIA OFICIAL
"PEUGEOT"
Av. FCO. BEIRO 4422
(Capital)

VIVIENDAS ECONOMICAS "NIDO"
ANTICIPO $ 80.000
y facilidades a 24 y 36 meses
Cielorraso - Rejas de Hierro
Machimbradas - Techo Rural
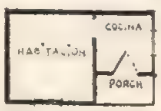

Fábrica, Exposición y Ventas
LEON GALLARDO 2835
San Miguel

PREFABRICADAS INDI
CUOTAS DESDE $ 12.600 - AL CONTADO DESDE $ 200.000
VIRREYES: Panamericana y Avellaneda (Al lado Y.P.F.)-BOULOGNE: Av. Rolón 2111 1º P.- VILLA ADELINA: Andén - Estación - MUNRO: Av. Vélez Sársfield y Balgorria.

RULEMANES
COMPRO Y VENDO
50-0918

OPERARIOS
PARA TAREAS
GENERALES DE FABRICA
● Turnos rotativos
● Comedor en Planta
Presentarse diariamente con documentos y certificados de trabajos de 8 a 11 horas
PRIMERA JUNTA 3009
MUNRO

Autoservicio Mayorista
RASO HNOS.
NECESITA
*** PEONES**
Muy prácticos en carga, descarga y estibas. Presentarse con certificados de todos los trabajos anteriores y antecedentes. De 20 a 30 años. Servicio militar cumplido. Presentarse jueves y viernes, de 14.30 a 17 horas, en:
RONDEAU 3338
SAN MARTIN
Ruta 8, Km. 16
(al lado del policlínico)

Autoservicio Mayorista
RASO HNOS.
NECESITA
*** EMPLEADO FACTURISTA**
Con experiencia
Certificados y antecedentes
De 20 a 30 años
Servicio militar cumplido
Presentarse jueves y viernes de 14.30 a 17 hs.
RONDEAU 3338
SAN MARTIN
Ruta 8, Km 16
(al lado del Policlínico)

OPERARIOS
CAUCHO
(No se requiere experiencia)
+ Prefer. casados entre 23 y 35 años de edad
+ Jornada 12 horas.
+ Premio producción
+ Trabajo estable
+ Jornal inicial promedio: $ 379 la hora (incluye horas extras y premios), más salario familiar.
Imprescindibles certificados de trabajos anteriores
Presentarse de 9 a 12 y de 14 a 17 horas en:
CALLE 139 (PTE. MONTT) Nº 2435 (129)
VILLA LIBERTAD — SAN MARTIN
(ESTACION TROPEZON)

PARA AVISOS DIRIGIRSE A SECCION PUBLICIDAD:
GARAY 140, CAPITAL, TELEFONOS: 221-1001/1051

AVISOS PROFESIONALES

VENEREAS - UROLOGIA
PIEL - SIFILIS
Dr. Morales - Médico
Lun. a viern. 10 a 12 y 17 a 20 hs
RIVADAVIA 3132 - ONCE

ENFERMEDADES
GLANDULARES Y VEJEZ
Dr. A. O. Cortondo - 9 a 12 y 15 a 21 - Saavedra 22, 47-3388. Pl. Once

VENEREAS - URINARIAS
ENFERMEDADES DE LA PIEL
Dr. C. Itzcovich (Méd) 9-12 y 15-21
Av. Callao 449, P. 3º - 46-5[illegible]

VENEREAS
SIFILIS - URINARIAS - PIEL
Dr. O. BRIZZIO. Médico. 46-8294
Todos los días: 9 a 12 y 15 a 20 hs.
Bmé Mitre 2165, 1º/A (Congreso)

Dr. CORTONDO (Médico)
ENFERMEDADES VENEREAS
PIEL, SIFILIS. De 9 a 12 y 15 a 21
Saavedra 22. Frente ONCE - 48-[illegible]

DESPIDOS - ACCIDENTES
Dr. Manchini (abogado)
Lunes a domingos de 10 a 20 hs.
RIVADAVIA 6836, P. 1º - 67-[illegible]

VENEREAS - PIEL
Dr. E. Brizzio (Méd.) - 9 a 21 hs
Sábados de 9 a 13 hs. - 46-8194
CORRIENTES 1436, 6º "B"

EN POMPEYA
PREFABRICADAS DE CALIDAD
Anticipo $ 89.000, y Fac.- 1, 2 y 3 ambientes
VIVIENDAS CASINO Av. Saenz 1267 - Cap.

PROCESO A CUATRO MONSTRUOS

Profesionales de Clínica Maldita en el Banquillo

ROSARIO, 2 (De nuestro corresponsal). — Por disposición del juzgado de instrucción de la segunda nominación de esta ciudad, se inició el procesamiento de un médico, una partera y dos enfermeras acusados de consumar abortos y vender niños recién nacidos.

Las actuaciones se habían iniciado en diciembre pasado, cuando la policía local allanó dos fincas en la calle Libertad del barrio Parque Casas y en la calle Zelaya del barrio Sarmiento. En esta última se encontró a una parturienta a la que ya se le había hecho una canalización endovenosa para preparar el aborto. En el lugar había varias ampollas vacías de Fabontal, Valium y suero de dextrosa. El instrumental era escaso y la higiene deplorable. La mujer fue conducida a un hospital, donde tres horas después nació un bebé prematuro (32 semanas de gestación) que falleció por un paro cardíaco.

Las investigaciones indicaron que por lo menos una de las personas detenidas está comprometida en la venta de bebés. Se supo también que en otra operación ilegal la paciente sufrió perforación de intestino y de útero, a raíz de lo cual sufrió una peritonitis aguda y debió ser hospitalizada en terapia intensiva.

El médico será juzgado por abortos reiterados, dos de las parteras por abortos reiterados, suposición de estado civil y aborto en grado de tentativa en concurso ideal con homicidio culposo, y la otra partera por participación primera en tentativa de aborto en concurso ideal con homicidio culposo. No se suministró la indentidad de los detenidos.

♦ OTRO PROCESO

BAHIA BLANCA, 2 (De nuestro corresponsal). — Fue trasladada a la unidad carcelaria número 4 María Esther González, soltera, de 18 años de edad, con domicilio en Mallea 1450 de esta ciudad, acusada de tentativa de extorsión en perjuicio del doctor Jorge Aníbal Bouzat, argentino, de 45 años que vive en Belgrano 541.

La nombrada prestó declaración ante el juez en lo penal, doctor Carlos Silva Azevedo, secretaría del doctor Hugo Angel Cabalero. La González fue detenida por personal de la Brigada de Investigaciones el último miércoles por la noche, en momentos que la acusada se aprestaba a recoger el supuesto producto de sus amenazas. En esa ocasión intentó fugar, debiendo los investigadores efectuar disparos al aire.

Las amenazas, según denunció el doctor Bouzat, comenzaron med ante llamados telefónicos en los primeros días de febrero, la policía comprobó luego que estos llamados los hacía la González desde el domicilio donde se desempeñaba como doméstica, en la calle Portugal 574.

Inicialmente declaró que quería el dinero (un millón y medio de pesos) para pagar el juicio de divorcio de su concubino.

Mató al Amigo A Cuchilladas

NECOCHEA, 2 (De nuestro corresponsal). — Dos hombres que convivían en una casa de Lobería, a 50 kilómetros de aquí, terminaron la relación amistosa con una discusión en la que uno de ellos, acuchilló al otro.

Los protagonistas del episodio fueron Oscar Raúl Torres, soltero, de 34 años, y Juan Bruno Merlo, de 19, que residían en la finca de la calle 56, entre 57 y 66 de esa ciudad.

♦ MUCHO VINO

Los dos habían tomado varias copas de vino, según pudo constatarse después, cuando sobrevino una discusión por un tema trivial.

Torres, exasperado porque su amigo no le daba la razón, tomó una cuchilla de la cocina y le aplicó varias puñaladas en el abdomen.

Cuando la policía llegó al lugar, atraída por el subitamente sobrio Torres, el joven Merlo yacía muerto, en un rincón de la casa.

Llamas Arrasan Fábrica Textil

Un incendio destruyó totalente un local de selección de fibras textiles de San Martín, al noroeste del Gran Buenos Aires, pero los propietarios del establecimiento y sus hijos, que habitaban en los fondos, lograron escapar de sus efectos.

El siniestro se produjo en horas de la madrugada en el local de Coronel Mom Nº 3912, establecimiento de Antonio Prats, quien se ocupa de realizar selección de fibras para la posterior fabricación de ropas.

Prats, que habita en los fondos del local, alcanzó a escapar del fuego con su señora y sus tres hijos, tras lo cual dio urgente aviso a los bomberos.

Sin embargo, la acción de éstos no pudo evitar la destrucción del establecimiento, porque cuando llegaron las llamas habían adquirido gran incremento, debido a la combustibilidad de los elementos almacenados en su interior.

CIRCULAN DOLARES FALSOS

SAN MIGUEL DE TUCUMAN, 2 (De nuestro corresponsal). — Tres ciudadanos peruanos fueron arrestados en esa ciudad por posesión de dólares falsos, luego de que uno de ellos intentara cambiar algunos de esos billetes por moneda argentina en la sucursal del Banco de la Nación.

La policía local está investigando el caso y ya alertó a la Policía Federal, pues se sabe que los peruanos estuvieron previamente en Buenos Aires, donde posiblemente también hayan dejado billetes fraguados.

La existencia de los dólares falsos se descubrió cuando un joven se presentó en el Banco de la Nación para cambiar cuatro billetes de 5 dólares cada uno. El empleado que lo atendió advirtió que tres de los papeles tenían la misma numeración, lo que generó la denuncia y la detención del sospechoso.

Luego, otros dos peruanos corrieron la misma suerte. No se informó sobre sus identidades, aunque se sabe que son estudiantes. Se secuestraron 110 dólares falsos en billetes de 5 y 10. En su descargo, los peruanos dijeron que habían cambiado los dólares en el mercado negro de Lima, donde se los había entregado una mujer. Se está investigando para establecer su responsabilidad en la maniobra.

CHACO: EXPULSAN DE LA POLICIA A 3 OFICIALES

RESISTENCIA, 2 (De nuestro corresponsal). — Ex altos oficiales de la policía del Chaco y comerciantes locales y de Santa Fe fueron puestos a disposición del Poder Ejecutivo Nacional. Así lo informó hoy el titular de la repartición, inspector Wenceslao Ceniquel, quien se encontraba acompañado del inspector Manuel Alvarez Paz, jefe de policía, y la plana mayor de la institución.

La policía provincial se vio perjudicada en 400 millones de pesos por la maniobra delictiva, que comprendería malversación de fondos, defraudación, asociación ilícita e incumplimiento de deberes de funcionario público.

La causa está radicada en la justicia provincial y los detenidos habían estado, previamente, bajo el área militar 233.

El comunicado entregado a los periodistas, textualmente, dice:

"El 31 de octubre del año próximo pasado por decreto 2.999, previo dictamen de la Fiscalía de Estado, se adjudica la licitación pública Nº 11/77, a la firma Alcon S. R. L., de la ciudad de Santa Fe, por la suma de 364.043.750 pesos nuevos, y a la firma Ropería Mickey, de esta ciudad por la suma de 42.560.000 pesos, para la provisión de uniformes para la totalidad del personal policial, superior y subalterno.

"Con fecha 5 de enero del presente año, el jefe de policía de la provincia, ante la presunción de que las firmas adjudicatarias pudieron no entregar la calidad y confección exigidas, por disposición Nº 2339/78, comisiona al subjefe de policía y a la plana mayor para que efectúen la verificación de las prendas recepcionadas, la que realizada comprueba una diferencia en menos en la calidad de las telas, que no se ajustaba a las muestras presentadas, y en la confección de las prendas, que no era similar a la muestra tipo o muestra patrón.

"Lo actuado es girado de inmediato a la Dirección de Investigaciones por orden del titular de la repartición, la que el 6 de enero inicia sumario, procediendo inmediatamente a la detención de los responsables (civiles y policiales), interviniendo en principio en la causa el señor jefe de área militar 233, en razón del perjuicio directo que el hecho causa al servicio policial por lo que resulta atentatorio contra la seguridad del Estado.

"Los implicados en el presente hecho son: 1) inspector general Orlando Basilo Cortegozo, ex jefe del Departamento Logístico; 2) subcomisario Ignacio Armando Victorello, ex jefe de la División Intendencia, Armamentos y Equipos; 3) sargento ayudante Emilio Candelario Ruiz Díaz, ex encargado de la sección Sastrería, de la división antes nombrada; 4) Marcelo Sucatzky, propietario de la firma «Ropería Mickey» y Ezewach Wajnsztejn, titular de la firma «Creaciones Lady», y por no haberse logrado la captura de Alberto Alfredo Conde, de la firma «Halcón», de Santa Fe, se solicitó radiotelegráficamente su detención a todas las policías del país y por intermedio de la división Convenios Policiales, al Departamento Interpol de la Policía Federal Argentina.

"La Jefatura de Policía solicitó la baja de los funcionarios policiales con retroactividad al 15 de enero del corriente año, fecha en que fueron separados del servicio, por aplicación del artículo 3º (tercero) de la ley Nº 1305/76, prorrogada para el presente año por ley Nº 2221.

"Los antes nombrados encuentranse a disposición del Poder Ejecutivo Nacional, por decreto Nº 501, de fecha 24 del mes de febrero. Las actuaciones sumariales están en el juzgado de Instrucción Nº 4, del doctor Jorge Las Golty.

Firma el comunicado Wenceslao E. Ceniquel, inspector general de Policía (R), jefe de Policía.

SANGRE EN VILLA CRESPO POR VIOLENTA COLISION

Un espectacular accidente de graves consecuencias se produjo esta madrugada en la esquina de las avenidas Córdoba y Canning, en el barrio de Villa Crespo.

¿UD. LO VIO?

Los familiares de Celestino Cardozo (en la foto), piden la colaboración de los lectores de CRONICA para ubicarlo. Celestino, que padece una enfermedad mental, tiene 36 años de edad, mide 1,80 de estatura y tiene una cicatriz en el hombro. Se supone que deambula, ajeno a toda realidad, por la zona de San Fernando o Tigre. Cualquier novedad se ruega dar aviso a la Unidad Regional Islas, Sección Primera, Tigre, provincia de Buenos Aires.

El choque violentísimo de dos automóviles cuyos cuatro ocupantes, sufrieron heridas de consideración.

El hecho se produjo a las 4.15. Por Córdoba circulaba un Peugeot 404 conducido por Diana Beker a cuyo lado viajaba Carlos Beker. Simultáneamente por Canning se acercaba al cruce un Renault 12 manejado por César López en compañía de María Cristina Martínez de Urbizo.

El encontronazo fue terrible. Ambos conductores intentaron frenar y desviar sus vehículos, pero los autos chocaron con estrépito y gran daño por ambas partes. Los cuatro ocupantes sufrieron heridas de gravedad y debieron recibir atención médica. Según se indicó, los cuatro se encuentran ahora en franca evolución, tras haber reaccionado favorablemente. Intervino personal de la comisaría 25ª con jurisdicción en la zona.

Cabe señalar que es muy frecuente que por ambas arterias el tránsito circule a gran velocidad especialmente por Córdoba que tiene una sola mano y es una de las vías de salida de la Capital Federal rumbo al noroeste.

EL PAIS REQUIERE TECNICOS... NOSOTROS FORMAMOS LOS MEJORES

PLOMERIA - GAS

ELECTRICIDAD DEL AUTOMOVIL - BOBINAJE
MECANICA AUTOMOTRIZ - RADIO - TV COLOR

CENTRO: LAVALLE 442
AVELLANEDA: 9 DE JULIO 8
CONSTITUCION: BDO. DE YRIGOYEN 932
QUILMES: ALVEAR 630

Duración 6 meses

GRATIS: EL ALUMNO RECIBE AL INICIAR EL CURSO

ESCUELAS ARGENTINAS

Fábrica de Placards DECOR
100 modelos y medidas a elegir
CREDITOS S/FIRMA
PLACARD 2X2.50 $79.900.-
Fabricamos sobre pedido placards

SUBOFICIALES

Se lleva a conocimiento de los señores Suboficiales Retirados y Pensionistas del Ejército y Aeronáutica que se halla abierta la inscripción de socios (sin cuota de ingreso) hasta el 30 de abril de 1978.

Principales servicios que presta la Institución

— Asistencia médica integral
— Créditos personales
— Préstamos personales por fallecimiento inmediato
— Panteón social en el cementerio de la Chacarita para socios y familiares
— Consultores jurídico y previsional gratuitos
— Farmacia [illegible]

Horario de [illegible] Días [illegible] 9 a 13 hs.

CENTRO DE SUBOFICIALES RETIRADOS DEL EJERCITO Y AERONAUTICA
Asociación Mutualista

HALABIA 2379 — 1425 - CAPITAL FEDERAL
T.E. 72-1847, 2027, 2636/3778, 6463

COMENZAR CON DROWSY

POR ESCOLARIDAD HABRA SUBSIDIOS EN LA PLATA

La Intervención en la Dirección Provincial de Hipódromos se encuentra abocada en muchos aspectos ha hacer realidad distintas mejoras de orden social al personal que se encuentra al servicio de la institución. Tal es el caso de los nuevos subsidios por escolaridad que se aplicarán en el presente año. Por tal motivo se ha dado a conocer un comunicado, en el cual se expresa textualmente: "que se recuerda a los empleados que se encuentran a disposición los formularios de subsidios por escolaridad. Los mismos deberán ser tanto retirados como entregados luego de ser debidamente cumplimentados en la actual Dirección de Personal de la Dirección Provincial de Hipódromos de jueves a viernes y en el horario comprendido de *8.30 a 12 horas.*

Además dichos formularios estarán a disposición de los interesados en los días feriados en que se disputen reuniones hípicas de 15 a 19 horas. Esta última disposición regirá solamente hasta el día 31 del corriente mes a los efectos de obviar inconvenientes a todos los beneficiarios que los reclamen.

María Antonia en el Cierre Final

Atractiva e interesante a la vez, se presenta la doble final de pasado mañana en el Argentino y que estará integrada por el premio Grandesa Real a correrse en décimo turno y el Spiaggia que ocupará la undécima y última carrera del programa. La cosa a primera vista parece más que complicada, dado la paridad de fuerzas que ofrecen las participantes. No obstante, cumpliendo con nuestro deber informativo, en primer término, y analítico en el segundo, nos lanzamos a la difícil empresa que siempre resulta pronosticar.

♦ DROWSY PARA EL ARRANQUE

Iremos todos en caravana a las ventanillas de número "9" **Drowsy** para lograr los últimos valerianos canjeables de la jornada. Nos gusta de alma esta hija de Good Manners, *hermanita nada menos que del* linajudo Farnesio por la línea paterna. El día en que llegó segunda de Soylluz a dos y medio cuerpo, dejando lejos a su vez al resto del lote, muchos se quedaron mordiéndose los codos porque le jugaron a paladas y la de Costantino les amargó la noche. Para abrirse a dos puntas: está la yunta de Juan E. Bianchi, pues tanto **Pistolera** como **Palm Sunday** vienen de ganar en buen estilo y esa tal **Nieta** que en privado rompe los relojes.

♦ EL PACO A MARIA ANTONIA

Si a la altura del desquite hay "cartoncitos" disponibles. Allí está esa piba **María Antonia**, que dicen se come los chicos crudos y nosotros no lo ponemos en duda al apoyar, sin retaceos, la candidatura de la pupila de Samuel L. Vega, que en la cancha se muestra tan afilada que corta un pelo en el aire. Creemos que con un poco que la suerte nos acompañe salimos a flote gritando al aprendiz Verón que no dudamos cumplirá bien la diligencia. Para los que prefieren los dividendos mayores hay varios nombres. A tomar nota: La junta de Julio F. Penna integrada por **Malaamante** y **Tonificante**, dos hijas del proficuo Practicante y **Atracción**, que si pasamos por alto su última performance, les puede pasar el trapo a todas estas "girls".

Un párrafo especial para **Farnesiana** porque a la Pardallo del Ojo de Agua, la tienen por buena y en méritos, sus rivales no le llevan mucho. Cada día que corre, lo hace mejor. Razón por la cual Vilmar Sanguinetti insiste con la pupila de don Luis Ferro, que puede dejar el tendal de doloridos.

ACCIDENTE SIN CONSECUENCIAS

Afortunadamente para el jockey Laudato Astudillo, el uso del casco protector en forma reglamentaria, vale decir correctamente prendido, le salvó de consecuencias muy lamentables. Son las palabras del médico que lo atendió en La Plata luego del accidente donde resultó ileso.

Esta mañana, mientras aprontaba un producto que se encuentra al cuidado de Ramón Sarlet, Astudillo, al llegar al palo demarcatorio de los 500 metros, el potrillo disparó hacia afuera y entró en el sector "boxes" de los 400 chocando y volteando a su piloto que dio fuerte golpe contra los postes

HIPODROMO DE LA PLATA

COMPETIDORES Y MONTAS PARA EL DOMINGO

1ª CARRERA — A las 15.30
Pr. PITORREO 1200 mts.
(Com. la Ap. Doble)
1 Guacayú 57, E. Brown
2 Zast 57, J. Michelli
3 Maniega 57, L. Astudillo
4 Es Ranchera 57, C. Cáceres
5 Arre Largada 57, N. Palvecino
6 Eft 57, B. González
7 China Gold 57, O. Adatti
8 Lady Gold 57, R. Cabrera
9 Baronesa 54, O. García
10 Mercdeada 57, O. Ramírez
11 Blanca Estela 57, M. Barroso
12 Caravuelta 54, I. Gorrais
13 Amota 57, E. Rosales
14 Doña Cori 57, F. Tolosa
15 Quillaqua 57, E. Riso
16 Kite 57, F. Pedrozo
17 Doña Toti 54, R. Desvard

2ª CARRERA — A las 16.15
Pr. WAHS UP 1000 mts.
1 Kopofón 56, J. Maciel
2 Mi Burro 56, C. Montenegro
3 Esfatuo 56, H. Artigas
4 Piccolo Bluff 56, M. Cañedo
5 El Pedayín 56, J. Borda
6 Pretty Owl 56, O. Adatti
7 Palwaki 56, R. Cabrera
8 Pluto 56, M. Ledesma
9 G. Rubio 56, C. Flores
10 Muy Potente 56, H. Granea

3ª CARRERA — A las 17.—
Pr. EL ALCALDE 1000 mts.
(Com. la 1ª Ap. Dob. Super)
1 Sin Ful 55, M. Cañedo
2 Gánelo 55, L. Astudillo
3 Sing Song 55, C. Cáceres
4 Lunazo 55, R. Cabrera
5 Empellón 55, I. Gorrais
6 Paolo-Tim 55, J. Maciel
7 Get Emperor 55, H. Libré
8 Económo 55, R. Zapata
9 Don Tutti 55, D. Cabral
10 El P. Cabeza 55, R. Cepeda
11 Ottito 55, J. Aguirre
12 Lanlor 55, A. Sandoval
13 El Ventanal 55, N. Palavecino
14 Tapizado 55, A. D'Aponte
15 Baikonur 55, L. Alzamora

4ª CARRERA — A las 17.45
Pr. BENIGNO 1100 mts.
1 Rubia Mireya 57, M. Ledesma
2 Full Water 57, M. Mercau
3 La Pistola 57, J. Godoy
4 Lao-Jang 57, N. Palavecino
5 Horris Hill 57, R. Desvardo
6 Caserma 57, J. Iglesias
7 Tres Teresas 57, O. Ramírez
8 Cuquita 57, V. Villalba
9 Pombis 57, F. Rivero
10 Toribia Cuá 57, H. J. López
11 Rayonier 55, M. Lafalce

5ª CARRERA — A las 18.30
Pr. HANDIHAND 1000 mts.
(Com. la 2ª Ap. Doble Super)
1 Pibe Cabeza 56, M. Cañedo
2 Yaco 56, J. Mansilla
3 Melódico 56, H. Silva
4 Equilibrio 56, J. Cepeda
5 Vicious 56, E. Tasende
6 Gora-Gopal 56, R. Fernández
7 Chesney 56, H. Artigas
8 Brek Wine 56, C. Cáceres
9 Tatito 56, M. Barroso
10 Freslac 56, R. Cabrera
11 Ritopar 56, A. Centurión
12 Nuit 56, A. Juárez
13 At River 56, G. Sena

6ª CARRERA — A las 19.15
Pr. CACTUS 1600 mts.
1 Negra Tierna 56, F. Pedrozo
2 Bifi 56, H. Artigas
3 La Bretagne 56, I. Gorrais
4 Quiffe-Mari 56, H. J. López
5 A. Battle 56, R. Fernández
6 Ratonaza 56, N. Vismara
7 Blaitza 56, O. Adatti
8 Sapphira 56, R. Cabrera
9 Full Delay 56, O. González
10 Pizpireta 56, J. Corso
11 Chica Traviesa 56, M. Cañedo
12 Alajuela 56, J. Maciel

7ª CARRERA — A las 20.—
Pr. Clás. URUGUAY 2000 mts
1 Catley 60, P. Sahagián
2 Jefazo 60, I. Sequeira
3 Doy Fe 56, C. Cáceres
4 Expedito 60, J. Maciel
5 G. Pirata 54½, J. Figueroa
6 Lord Fred 54½, L. Alzamora
7 Shot Gun 54½, H. Libré

8ª CARRERA — A las 20.50
Pr. CRUISER 1200 mts.
(Com. la 3ª Ap. Super)
1 Char 57, C. Cáceres
2 Lowe 57, O. González
3 Nartic 54, R. Galloso
4 Arre Cruz 57, J. Fernández
5 Penny Play 54, R. Fernández
6 Lido 57, E. Tasende
7 Sky Red 54, E. Rosales
8 J. y Soberano 57, J. Aguirre
9 Bidezko 57, D. Verón
10 Best Wish 54, E. Riso
11 Jazminillo 57, R. Herrera
12 Now Up 57, B. González
13 El Scheriff 54, M. Barroso
14 Montrose 57, A. Sánchez
15 Blackjack 57, C. Aragona
16 Don Norberto 55, F. Pedrozo

9ª CARRERA — A las 21.40
Pr. NIELLO 1100 mts.
(Finaliza la 3ª Ap. Super)
1 Tipeo 56, J. Juárez
2 *Niño Laco 56, J. Maciel*
3 Pasitrote 53, J. Figueroa
4 Navideño Unico 53, O. Adatti
5 Vamos Boca 53, J. Gutiérrez
6 Príncipe Cantor 53, E. Riso
7 Gran Partido 53, M. Cañedo
8 Sol Mejicano 53, N. Dragisich
9 Robito 53, J. Borda
10 Tango Track 53, C. García
11 Pepe Wine 53, R. Barbarotto
12 Follower 53, C. Cáceres

10ª CARRERA — A las 22.30
Pr. SIR GREGORY 1100 mts.
1 Accesible 58, L. Angulo
2 Indian Bay 56, J. Maciel
3 S. Periquita 56, F. Pedrozo
4 Cápsula 56, R. Artigas
5 Cimbaline 56, R. Herrera
6 Repingada 56, N. Dragisich
7 Snow Mar 56, O. Adatti
8 La Celena 56, J. Fernández
9 Contreritas 56, I. Gorrais
10 Trileus 56, A. Valenti
11 Miss Patricia 56, R. Sosa
12 Ramonita 56, J. Borda
13 Dolly Varden 56, R. Zapata
14 Scienza 56, C. Cáceres
15 Super Villa 56, R. Cabrera

CORDOBA

(Sorteo de anoche)

1º	$ 48.000.000	29533
2º	„ 2.700.000	12653
3º	„ 1.200.000	23655
4º	„ 600.000	44764
5º	„ 300.000	25528
6º	„ 24.000	20525
7º	„ 24.000	42719
8º	„ 24.000	43547
9º	„ 24.000	49265
10º	„ 24.000	50575

QUINIELA

(Sorteo de anoche)

1º	156	11º	440
2º	639	12º	324
3º	485	13º	522
4º	893	14º	368
5º	281	15º	581
6º	670	16º	164
7º	595	17º	487
8º	077	18º	209
9º	902	19º	589
10º	788	20º	979

SEIS FECHAS A JARCOVSKY

En su reunión habitual, la Comisión de Carreras analizó las reuniones del pasado fin de semana en el Argentino, y dictaminó una serie de penalidades donde el más perjudicado fue el Jockey Aprendiz Oclides Miño, quien deberá permanecer a pie por un mes.

Este es el parte completo de las sanciones:

Suspender por 2 reuniones al jockey aprendiz Juan C. Jarcovsky por perder su línea en la recta final conduciendo a Hauptman.

Suspender por 4 reuniones al jockey aprendiz Mario A. González por sesgar su línea conduciendo a Enrique Octavo.

Suspender por 4 reuniones al jockey aprendiz Juan C. Jarcovsky por sesgar su línea conduciendo a Seventon.

Suspender por 2 reuniones al jockey aprendiz Mario A. González por perder la línea conduciendo a La Volanta.

Suspender por 2 reuniones al jockey aprendiz José F. Calderón por haber pesado 1 kilo de más luego de disputada la 6ª carrera conduciendo a Betwa el día 26.

Suspender por un mes al jockey aprendiz Oclides Miño por no dar cumplimiento con el compromiso de monta de Tajuela.

Suspender por 1 reunión al jockey aprendiz José F. Aguirre por asumir una actitud impropia en el recinto del pesaje luego de haber conducido a Pretty Field en la 7ª carrera del día 26.

SUBEN EL VALE DESDE EL SABADO

A partir de pasado mañana se incrementan las apuestas en el Hipódromo Argentino. Las apuestas a ganador, *placé, llave y combinada* se elevaron a 500 pesos, antes 200.

En lo que respecta a las apuestas dobles, la comun costará 2.000 pesos mientras que las extras aumentaron a 3.000 pesos.

Resulta evidente que estos aumentos se harán sentir entre los concurrentes a la popular y especial. Allí podría buscarse una menor, por ejemplo, la mitad.

ESTUDIAN EL AUMENTO DE PREMIOS DEL ARGENTINO

De acuerdo con lo anunciado, tuvo lugar ayer, en las últimas horas de la tarde, la anunciada entrevista del coronel Lizarazú con los representantes de la Asociación de Propietarios.

Concurrieron, en representación de la entidad, los señores Manuel Roberto Alen y Juan Carlos Lykiardopulos, quienes se mostraron optimistas sobre el resultado de la gestión, que, entre otras cosas, respondía al deseo de un aumento de los premios para las distintas carreras a disputarse en Palermo, que estaban congelados desde el mes de octubre.

El coronel Lizarazú, que escuchó atentamente las razones expuestas por los visitantes, les prometió estudiar el asunto, sobre el cual habrá una pronta y clara contestación.

LE CHANTEUR EN PALERMO

Escasa actividad se registró en la pista de ensayos del Argentino. No obstante lo reducido de los ejercicios, lo mejor estuvo a cargo de Le Chanteur, que a las órdenes de C. Gómez pasó los 500 metros, de los 600 a los 100, en el buen tiempo de 29"1|5, dejando muy buena impresión.

(Pista Auxiliar Normal)

LE CHANTEUR, C. Gómez, 500 en 29"1|5, de los 600 a los 100. DEVIL'S DIKE, O. Zapata, 500 en 30" 3|5, de los partidores; MARIPOSON, M. Mercau, 500 en 30"2|5 (igual recorrido); SPY HERO, R. Latorre, 800 en 52"1|5; MANIATICA, O. Ilarione, 600 en 30"3|5 (también de los partidores).

EL GLOBO DE LA SUERTE

HOY: QUIN. NACIONAL, 21.30 Y SALTA 22 HORAS

MAÑANA: MONTEVIDEO - 10 PREMIOS - A LAS 14

Atrasados a la grande			Demorados a los premios		
Centena	Decena	Unidad	30	08	10
4	0	3			
16 s.	21 s.	38 s.	46 s.	42 s.	30 s.

Ultimas 14 grandes		FAVORITOS:	Tres cifras atrasadas a los premios
1.266	8.844	A la grande 03 - 59	Centena 4
11.095	5.864		Decena 3
14.624	9.757	A los premios 39 - 30	Unidad 9
6.658	3.747		
15.188	13.776		
4.389	8.798		
11.512	3.255		

Ambos demorados a la grande		El dato de CRONICA	
59	78	60	07	24

HIPODROMO ARGENTINO

COMPETIDORES Y MONTAS PARA EL DOMINGO

1ª Carrera - A las 15
Pr. INDIAN GOOD — 2200 mts.
1 Pamela 56, H. Galeppi
2 Proscdia 56, C. Pezoa
3 Figuradora 53, C. Sosa
4 Lady Smith 56, J. Valdivieso
5 Real Intriga 56, R. Laitán
6 Sádica Rock 56, R. González

2ª Carrera - A las 15.35
Pr. EL VIRTUOSO — 1400 mts.
(Finaliza la Apuesta Doble)
1 Dame de Monde 57, J. Ferro
2 Long Speech 57, J. Figueroa
3 Farcual 57, J. Aguirre
4 Boj Tropé 57, J. Torres
5 Borrada 57, J. Gómez Pereyra
6 Sweet Favie 57, J. Igarategui
7 (Moenette 57, C. Sáenz
8 (Lavispo 57, P. Palmieri

3ª Carrera - A las 16.15
Pr. RUN RACE — 1000 metros
(Finaliza la 3ª Doble Extra)
1 Hawain Day 55, J. Igarategui
2 Don Manolo 55, V. Sabin
3 Magosto 55, A. Etchart
4 Lacinante 55, M. Sarati
5 Tirrell 55, V. Sanguinetti
6 (El Vescello 55, C. Pezoa
7 (Morgan 55, A. Pauleau

4ª Carrera - A las 17
Pr. BROWN EYES — 1400 mts.
(Finaliza la 1ª Doble Extra)
1 Barocco 56, A. Etchart
2 Telegráfico 53, V. Sabin
3 Hotelito 53, R. Sosa
4 Evohe 53, L. Zárate
5 Gaucho Tordo 53, O. Zapata
6 Taxer 56, J. Montes
7 (Llegador 56, M. Lezcano
8 (Ladlao 56, M. Sarati

5ª Carrera - A las 17.45
Clásico KEMMIS — 1000 mts.
1 *Tahuay 55, E. Aguilar*
2 Atenuado 55, J. Borda
3 Virginante 55, M. Lezcano
4 Gounod 55, C. Pezoa
5 Rockney 55, V. Centeno
6 Fre Sal 55, A. Etchart
7 Soltero 55, E. Jara
8 Cover Sun 55, O. Zapata
9 Henry 55, J. Torres
10 Clansman 55, O. Téves

6ª Carrera - A las 18.30
Pr. CALL ME BOLD — 1000 m.
1 Imala 57, V. Sanguinetti
2 La Turista 57, A. Cervantes
3 Belda 57, D. Verón
4 Causala 54, R. Latorre
5 La Giate 54, E. Navarro
6 Tremebunda 54, C. Flores
7 T. Vasca 54, M. González
8 Espeluznante 54, A. Etchart

7ª Carrera - A las 19.20
Pr. COURT PAGE — 1600 mts.
(Finaliza la 2ª Doble Extra)
1 Necedal 56, C. Pezoa
2 Heliodoro 56, C. Sáenz
3 Lucent 56, J. Valdivieso
4 Calembour 56, V. Sanguinetti
5 Tigre Viejo 56, E. Jara
6 Indio Argentino 56, V. Sabin
7 Está Contento 56, R. Laitán
8 Apotegma 56, G. Bena
9 Muy Raro 56, H. Galeppi
10 Impetuoso 56, A. Etchart
11 Very Well 56, R. Bayardi
12 Thai Thai 56, R. González

8ª Carrera - A las 20.10
Pr. CREST PAN — 1600 metros
1 Wild Filly 56, J. Camoretti
2 Cuentezuela 56, J. Jarcovsky
3 María Verónica 56, M. Bustos
4 Smoky 56, V. Sanguinetti
5 Arimpe 56, E. Jara
6 Baldie 56, J. Bretón
7 La Medusa 56, H. Correa
8 (Constantine 56, J. Valdivieso
9 Catanzante 56, M. Lezcano
10 Eucracia 56, R. Sosa

9ª Carrera - A las 21
Prem. WINNY BALL — 2200 mts.
1 Boris 55, P. Sahagián
2 Sky Typ 54, M. González
3 Marinos 54, J. Mansilla
4 El Santanderino 57, Jarcovsky
5 Cat's Boll 57, R. Caropreso
6 Ser Antes 54, J. Oural
7 Leonazo 57, J. Calderón
8 Dan Juan 57, E. Olguín
9 P. Rhapsody 56, A. Etchart
10 Matías 54, A. Luna

10ª Carrera - A las 21.50
Pr. LA PRESUMIDA — 1000 mts.
1 Papolis 56, M. Salces
2 Zar Juan 56, J. Malhado
3 El Jurista 56, E. Olguín
4 Pioca 56, J. Valdivieso
5 Veladón 56, R. Díaz
6 Rosewood 56, E. Jara
7 *Kaunas 56, M. Barroso*
8 Vatteaux 53, L. Vitte
9 Poverino 56, V. Sanguinetti
10 Che True 56, O. Cosenza
11 Danzaor 56, R. Comas
12 Gallardete 56, A. Etchart
13 Tipote 56, A. García
14 Oro Preto 56, D. Suárez
15 Cuchillo 56, V. Sabin

11ª Carrera - A las 22.40
Premio MINERO — 1600 metros
(Finaliza la 4ª Doble Extra)
1 Super Ball 56, A. García
2 Clincher 56, R. Tavella
3 Zatome 56, V. Sanguinetti
4 Goteo Real 56, S. Criado
5 King Angel 56, J. Walsh
6 Passere 56, E. Jara
7 Punetillo 56, J. Calderón
8 Sable Imperial 56, O. Ayala
9 El Resplandor 56, D. Verón
10 Good Girl 56, A. De Arriba
11 Piquilín 56, A. Etchart
12 Sardo 56, M. Lezcano

ADELANTANDO LOS DICTADOS DEL RELOJ

Irse preparando para las jornadas de fin de semana, es una de las premisas de todo buen burrero y es por ello que con las inscripciones y montas del programa y el parte de los "tacheros", la rumbeada es más positiva. Nuestros hombres de pistas se han esmerado para prestar una información veraz para el sábado en el H. Argentino. Esperemos que del estudio surjan los probables ganadores.

1ª CARRERA — 2200 METROS

ECOICO, A. Cervantes, 2200 en 2'32", arena pesada, San Isidro.
JUAREZ, J. Repiso, 2200 en 2'25", arena pesada, San Isidro.
MAR BLANCO, E. Jara, 2000 en 2'13"3 5, arena pesada, San Isidro.
BANCANTE, J. Bretón, 2200 en 2'28", arena pesada (5ª pista), San Isidro.
KURIL, A. Etchart, 2200 en 2'29"3 5, arena pesada, San Isidro.
EL YING GHOST, A. De Arriba, 2000 en 2'13", Argentino.

2ª CARRERA — 1000 METROS

ENCHANT SUN, I. Gómez, 600 en 36", Argentino.
MORA MANSA, L. Zárate, 1000 en 1'2", arena, San Isidro.
RACHA, M. Lezcano, 1000 en 1'3"3 5 (4ª pista) arena, San Isidro.
EGIPCIA, J. Valdivieso, 600 en 36"1 5, Argentino.
SINFLOR, E. Etchart, 1000 en 1'2"2 5, arena, San Isidro.
TEHERANA, M. Salces, 800 en 48"3 5, Argentino.

3ª CARRERA — 1600 METROS

CARITAS, V. Sanguinetti, 1600 en 1'45" (4ª pista), arena, San Isidro.
SIBILANTE, S. Criado, 1600 en 1'47" (4ª pista), arena pesada, San Isidro.
ACTUALITY, V. Centeno, 1600 en 1'48", arena pesada, San Isidro.
CANGREJA, R. Laitán, 1600 en 1'42"3 5, Argentino.
WILD WATER, H. Costantino, 1600 en 1'42"3 5, arena, San Isidro.
TIRABALA, R. Sosa, 1600 en 1'42"4 5, Argentino.
SE PUSO, I. Guimaraes, 1600 en 1'48" (4ª pista), arena, San Isidro.

4ª CARRERA — 1000 METROS

EL TEMERARIO, peón, 600 en 38"3 5, arena pesada, San Isidro.
KALKASKA, P. Sahaglán, 1000 en 1'1" 3 5, Argentino.
DEMANDO, C. Verdasco, 1000 en 1'2"3 5, Argentino.
ARTILLERO, L. Angulo, 1000 en 1'4", arena, San Isidro.
DESDEÑOSO, E. Olguín, 1000 en 1'2", arena, San Isidro.
VIEJO PEANO, H. Artigas, 1000 en 1'3", arena, San Isidro.
GARGANTUA, J. Martino, 1000 en 1'3" 2 5, arena, San Isidro.
EL LOLO, G. Rizzi, 600 en 37"2 5, arena, San Isidro.
CON LUSTRE, J. Jarcovsky, 1000 en 1' 6" (4ª pista), arena, San Isidro.
FUNKY, R. Galloso, 1000 en 1'1"3 5, arena, San Isidro.
DEVIL'S DYKE, O. Zapata, 1000 en 1'1" 1 5, Argentino.

5ª CARRERA — 1000 METROS

KANKAM, V. Centeno, 1000 en 1'2", arena pesada, San Isidro.
SUN LOUNGE, E. Jara, 1000 en 1'4 5, Argentino.
NINFETA SOLA, H. Costantino, 600 en 36", arena pesada, San Isidro.
YOURSELF, A. Etchart, 600 en 37", arena pesada, San Isidro.
LIHA, M. Lezcano, 1000 en 1'2"2 5, arena pesada, San Isidro.
GRIBA, M. Sarati, 1000 en 59"4 5, arena San Isidro.

6ª CARRERA — 1400 METROS

MALINTESA, R. Astorga, 1400 en 1'30", arena, San Isidro.
TOPANTE, J. Breton, 1400 en 1'28"2 5, arena, San Isidro.
DAGA, W. Marcovecchio, 1400 en 1'30", arena, San Isidro.
HERMINDA, H. Barrera, 1400 en 1'31", arena, San Isidro.
SOLICITA, E. Jara, 1400 en 1'29"3 5, arena, San Isidro.
UNA PERLA, V. Sanguinetti, 1600 en 1' 45"2 5, arena, San Isidro.
RHODALIND, J. Jarcovsky, 800 en 51", arena pesada, San Isidro.
MAILY, O. Domínguez, 1400 en 1'31"3 5, arena pesada, San Isidro.
LEA, A. Etchart, 1400 en 1'30", arena, San Isidro.
TENZAN, J. Valdivieso, 700 de codo en 44"3 5, Argentino.

7ª CARRERA — 1000 METROS

MARIPOSON, M. Mercau, 1000 en 1'1"3 5, Argentino.
MAKEO, F. Gaitán, 1200 en 1'16"3 5, arena, San Isidro.
PREFERIDO JOHN, J. Figueroa, 600 en 37", arena pesada, San Isidro.
OSBORN, E. Jara, 1000 en 1'1"3 5, arena, San Isidro.
CORRION, A. Cervantes, 1000 en 1'4", arena, San Isidro.
KARGADOR, A. Lencina, 600 en 38", arena pesada San Isidro.
LORLO, J. Bretón, 700 en 44", arena pesada, San Isidro.
LE CANDIDAT, V. Centeno, 1000 en 1' 5"3 5, arena pesada, San Isidro.
ESCABIO, F. Gaitán, 1000 en 1'2"3 5, arena, San Isidro.
ARD-VIOLA, F. Gaitán, 1000 en 1'3", arena, San Isidro.
EUFRATES, R. Galloso, 1000 en 1'4", arena, San Isidro.
SOLINGEN, R. Caroprese, 1000 en 1' 1"2 5, Argentino.

8ª CARRERA — 1400 METROS

GIRALDO, E. Hillarrechea, 800 en 51", Argentino.
TAGANO, J. Soane, 1400 n 1'31"3 5, arena, San Isidro
MATAOJO, R Segato, 1400 en 1'32", arena pesada, San Isidro.
EL GOBERNADOR, A Herrero, 1400 en 1'31" arena, San Isidro

9ª CARRERA — 1400 METROS

DE KHOCHBOO, H. Pantanali, 1000 en 1'2", pista grande, húmeda, Argentino.
ROYALTY HORSE, J. Jarcosky, 1400 en 1'32"2 5, arena, San Isidro.
TABACAL, J. Calderón, 1600 en 1'46"3 5 (4ª pista), arena, San Isidro.
RAVEL, E. Gaitán, 1400 en 1'32", arena, San Isidro.
SINCLAIR, J Michelli, 1000 en 1'5", arena, San Isidro.
TERCIOPELO, M. López, 800 en 48"3 5, arena, San Isidro.
SCANDAL, C. Pezoa, 1500 en 1'38", (4ª pista), arena, San Isidro.
ALESIO, A. García, 1400 en 1'28"2 5, arena, San Isidro.
MORENO, A. Cervantes, 1400 en 1'29"1 5, arena, San Isidro.
SPY HERO, R. Latorre, 1400 en 1'28"3 5, Argentino.

10ª CARRERA — 1000 METROS

ANCHOR INN, R. Galloso, 700 en 43", arena pesada, San Isidro.
PISTOLERA, H. Costantino, 1000 en 1' 3", arena pesada, San Isidro.
PALM SUNDAY, H. Correa, 1000 en 1'3" arena pesada, San Isidro.
CASTILLE, H. Makinze, 700 en 44", arena pesada, San Isidro.
DROWSY, V. Sanguinetti, 1000 en 1' 1"3 5, arena, San Isidro.
LA GRIS, H. Artigas, 1000 en 1'4"2 5 (4ª pista), arena San Isidro.
PROCLAMACION, J. Valdivieso, 1000 en 1'2", arena, San Isidro.
NIETA, E. Jara, 1000 en 1'1'5. Argentino.
MANIATICA, R. Bayardi, 1000 en 1'2"2 5. Argentino.

11ª CARRERA — 1400 METROS

MARIA ANTONIA, D. Verón, 1400 en 1' 32" (4ª pista), arena, San Isidro.
ATRACCION, I. Angulo, 1400 en 1'31", arena pesada, San Isidro.
FRONTINA, H. Correa, 1400 en 1'31"3 5, arena pesada, San Isidro.
BOLINDA, J. Palacios, 1600 en 1'49"3 5, arena pesada, San Isidro.
COLOSA, J. Varela, 1400 en 1'31"3 5, arena, San Isidro.
RAMITRADA, J. Martino, 1400 en 1'30", arena, San Isidro.
DABARA, C. Aragona, 1400 en 1'31"3 5, arena, San Isidro.
FARNESIANA, V. Sanguinetti, 1400 en 1'29" arena, San Isidro.
PROMISORA, J. Repiso, 1400 en 1'30" 2 5 arena, San Isidro.
BAMBALE, E. Jara, 800 en 51", arena pesada, San Isidro.
MALAMANTE, J. Iglesias, 1400 en 1'31", arena, San Isidro.
TONIFICANTE, J. Bretón. 1400 en 1'28", arena, San Isidro.
FLOR MALVA, R. González, 1400 en 1' 31"3 5, Argentino.
SNOW QUEENY, R. Laitán, 1000 en 1'2" 2 5, Argentino.
CENTAURIA, R. Galloso, 1400 en 1'30" 3 5, Argentino.

LAS ARTIMAÑAS DE RICHELIEU

Completa Antilles la Superdoble

Habrá que hilar muy fino para acertar la tercera apuesta doble super de La Plata y última, a la vez, de la reunión que dará comienzo en la octava y finalizará en la novena. Perdedores en el primer turno y ganadores en el segundo. Y ambas de muy difícil solución. A pesar de ello afrontamos los riesgos y nos lanzamos de lleno al estudio de la cartilla y a la información de nuestros cronometristas para poder tirar línea.

♦ RICHELIEU EN EL PRIMER PASE

Nos gusta **Richelieu** para recopilar los primeros vales y entrar después a repartir. Nos fundamos en su tercero de Chantecler llegando bastante cerca del ganador. Fue más que buena la demostración del hijo de Yata Nahuel, que ese día hacía sus primeras armas en público y que también a la postre pudo estar mucho más cerca, de no mediar ciertos inconvenientes que tuvo que soportar durante el desarrollo de la carrera. Por esa razón mañana más fogueado puede ser una clavada y darnos la satisfacción del ansiado acierto.

Para los que busquen entrar más dulces, hay que tener en cuenta a **Club Francés**, que corrió al óleo contra el mismo Chantecler, superando a nuestro candidato y que ha seguido el training en perfectas condiciones. Otro de los que andan de regular para arriba puede ser **Impaciente**, que al quedar segundo en pos de Popito quedó en condiciones para ganar cualquiera de su categoría.

♦ ANTILLES EN EL FINAL

Si la suerte nos da una mano para pasar la primera. En la del remate iremos en busca de **Antilles**. El Eurreko parece el más dotado de la lista de acuerdo a su cuarto de Birlete y también de sus performances anteriores, donde supo obtener dos valiosos segundos y varios puestos rentados en el marcador. Razon por la cual en esta brava puede salir airoso.

Para jugar a dos puntas a varios para elegir y todos parecen estar [illegible] e. [illegible]. **Instalado**, [illegible] Fa[illegible] a hacerse el [illegible] **Alick**, un F[illegible] que mete [illegible] en los ensayos, **Fiorello**, que [illegible] y **Filet**, sobre todo que [illegible] gana, en buen estilo.

HIPODROMO ARGENTINO

COMPETIDORES Y MONTAS PARA EL SABADO

1ª Carrera - A las 15
Premio SIBARITA — 2200 mts
(Comienza la Apuesta Doble)
1 Ecoico 56, R. Cervantes
2 Juárez 56, J. Repiso
3 Mar Blanco 56, E. Jara
4 Bancante 53, J. Breton
5 Kuril 53, A. Etchart
6 F. Ghost 53, A. De Arriba

2ª Carrera - A las 15.35
Pr. MISS NORMA — 1000 mts.
(Finaliza la Apuesta Doble)
1 Enchant Sun 55 R. Bayardi
2 Mana Berbata 55, R. Galloso
3 Mora Mansa 55 L. Zarate
4 Racha 55 M. Lezcano
5 Egipcia 55, J. Valdivieso
6 Bombita 55, R. Caroprese
7 Sinflor 55 A. Etchart
8 Teherana 55, E. Hilarrachea

3ª Carrera - A las 16.15
Prem. PARIGUANA — 1600 m.
(Comienza la 1ª Doble Extra)
1 Caritas 56 V. Sanguinetti
2 Sibilante 54 S. Criado
3 Actuality 54 M. Lezcano
4 Cangreja 56 R. Laitan
5 Wild Water 56 O. Mansilla
6 Tirabala 57 R. Sosa
7 Se Puso 55 I. Guimaraes

4ª Carrera - A las 17
Pr. STRONG SUN — 1000 mts.
(Finaliza la 1ª Doble Extra)
1 El Temerario 56 A. Etchart
2 Kalkaska 56 P. Sahagian
3 Demando 56 C. Verdasco
4 Artillero 56 L. Angulo
5 Mark Spence 56, R. Bayardi
6 Desdeñoso 56 E. Olguin
7 Viejo Peano 56 M. Zanuccoli
8 Gargantua 56 J. Martino
9 El Lolo 56 G. Rizzi
10 Con Lustre 56 J. Jarcovsky
11 Funky 56 V. Sanguinetti
12 Devil's Dyke 56, O. Zapata

5ª Carrera - A las 17.45
Prem C. CASARES — 1000 mts.
1 Kankam 55 V. Centeno
2 Sun Lounge 55 E. Jara
3 Ninfeta Sola 55 H. Costantino
4 Yourself 55 A. Etchart
5 Liha 55, M. Lezcano
6 Griba 55, M. Sarati

6ª Carrera - A las 18.30
Pr. JUNGLE DUCHESS - 1400 m.
(Comienza la 2ª Doble Extra)
1 Malintesa 56, J. Valdivieso
2 Topante 56, J. Bretón
3 Daga 56, W. Marcovecchio
4 Herminda 56 H. Barrera
5 Solicita 56 E. Jara
6 Una Perla 56 V. Sabin
7 Metelios 56, C. Gomez
8 Rhodalind 56, J. Jarcovsky
9 Maily 56, V. Sanguinetti
10 Melodiosa 56 H. Mackinze
11 Lea 56, A. Etchart
12 Tenzan 56, X.X.

7ª Carrera - A las 19.20
Premio HIMERA — 1000 metros
(Finaliza la 2ª Doble Extra)
1 Mariposón 56, M. Mercau
2 Bluff Paisano 56, L. Sosa
3 Makeo 56, D. Veron
4 El Libertario 56, R. Laitan
5 Preferido John 56, J. Figueroa
6 Osborn 56 E. Jara
7 Corrión 56 R. Cervantes
8 Kargador 56, A. Lencinas
9 Lorlo 56 J. Breton
10 Le Candidat 56 A. Etchart
11 Le Chanteur 56, R. Yori
12 Pancracio 56 J. Michelli
13 Escabio 56 M. Escagües
14 Trapero 56 C. Gomez
15 Solingen 56, R. Caroprese
16 Ard-Viola 56 A. Gaitan
17 Eufrates 56 R. Galloso

8ª Carrera - A las 20.10
Premio MARTINET — 1400 mts.
(Comienza la 3ª Doble Extra)
1 Giraldo 57 E. Hilarrachea
2 Palatial 57 P. Palmieri
3 Seventon 57, J. Jarcovsky
4 Abrego 57 H. Barrera
5 Hauptman 57 J. Valdivieso
6 Minguito 57, C. Flores
7 Seisdedos 57 R. Rivoy
8 Lorrain 57, J. Araya
9 Tagano 57, E. Tasende
10 Tantan 57 J. Seoane
11 El Gavilan 57, R. Caroprese
12 Mataojo 57 G. Rizzi
13 El Gobernador 57 R. Segato
14 Peleado 57, A. Herrero

9ª Carrera - A las 21
Premio SENDITA — 1400 mts.
(Finaliza la 3ª Doble Extra)
1 Trapay 51, C. Ramirez
2 De Khochboo 54, R. Laitan
3 Royal Horse 54, J. Jarcovsky
4 Tabacal 54, J. Caderon
5 Spy Hero 54, R. Latorre
6 Ravel 57 A. Gaitan
7 Sinclair 54, J. Michelli
8 Terciopelo 54, M. Lopez
9 Scandal 57, J. Palacios
10 Alesio 54, L. Zárate
11 Moreno 54, R. Cervantes
12 Triunfazo 54, M. La Palce

10ª Carrera - A las 21.50
Pr. GRANDEZA REAL — 1000 m.
(Comienza la 4ª Doble Extra)
1 Adorada 56, H. Granea
2 Anchor Inn 56, R. Galloso
3 Pistolera 56, R. Cervantes
4 Palm Sunday 56, H. Correa
5 Nieta 56, E. Jara
6 Castille 56 H. Mackinze
7 Maniatica 56 R. Bayardi
8 Luna In 56 R. Comas
9 Drowsy 56 V. Sanguinetti
10 Tere Jus 56, M. Salces
11 La Gris 56, H. Artigas
12 Proclamación 56, J. Valdivieso
13 Mariva 56, A. Gaitán

11ª Carrera - A las 22.40
Premio SPIAGGIA — 1400 mts.
(Finaliza la 4ª Doble Extra)
1 M. Antonia 56, D. Verón
2 Atracción 56 R. Cervantes
3 Frontina 56 H. Correa
4 Bolinda 56 J. Palacios
5 Colosa 56 W. Marcovecchio
6 Ramitrada 56 J. Martino
7 Dabara 55 C. Aragona
8 Tramay 56, C. Gomez
9 Farnesiana 56 V. Sanguinetti
10 Promisora 56, J. Repiso
11 Flor Malva 56 R. Gonzalez
12 Snow Queeny 56 R. Laitan
13 Bambale 56 E. Jara
14 Centauria 56 R. Galloso
15 Malamante 56, J. Iglesias
16 Tonificante 56, J. Bretón

GRIBA COMO UN COHETE; 28"

Trabajos de valor en San Isidro, como el de Griba, que echó 28" clavados para el Clásico Carlos Casares.

(Pista de arena normal)

GRIBA, M. Sarati, 500 en 28" con 11"2 5 de final (1600 a 1100). Extraordinaria partida para el clásico Carlos Casares. EL TEMERARIO, A. Etchart, 700 en 41", con 11"2 5 de final (4ª pista); ALESIO, L. Zárate, a la par de Popito, C. Bertoldi, 800 en 49" (4ª pista de los 1000 a los 200); RAVEL, P. Gaitan, 800 en 49" (4ª pista); DAN JUAN, E. Olguin, 800 en 51" (4ª pista, 1800 a 1000); ARD-VIOLA, F. Gaitan, 500 en 29" (4ª pista); ARBOL PICANTE, J. Leske (jocketta) 500 en 30" (4ª pista); DONNA BLUFF, R. Barbarotto, 600 en 37" (4ª pista de los 1600 a 1000). MINGUITO, C. Flores, 700 en 43" (1700 a 1000). FIGURADORA, C. Sosa (jocketta), 600 en 38", cómoda; LA VENTAJERA, R. Barbarotto, 600 en 36" (800 a 200); MIGAJA J. Aguirre, 1000 en 1'3"; TAGANO, J. Seoane, 800 en 50" (1800 a 1000); SOISBON, H. M. López, 1000 en 1'4"; APAGADO, A. Etchart, a la par de Llavin, H. M. López, 1000 en 1'2"3 5; TERCIOPELO, S. Criado, 800 en 49"; UNA PERLA, V. Sabín, 800 en 49"3 5; ARREYUA, R. Diaz, a la par de Touquest, E. Castro 800 en 51" (1000 a 200); SOY CHICA, V. Sabín, 500 en 30"; LORRAIN, con manta, Juan Araya, 800 en 49"3 5 (1000 a 200).

♦ LA PLATA

(Pista grande normal)

SERENO VIT, L. Triviño, 1.000 en 1' 3" 2 5; INCAIDO, O. Aguirre, 1.000 en 1' 4"; SAQUE, A. Juárez, 1.000 en 1' 4" 4/5; MIRIÑAQUE, C. Aguero, 1.000 en 1' 3" 3/5; EN NIEVE, J. Gutiérrez, 1.100 en 1' 10" 3/5; SOCUCHO, A. Sandoval, 1.200 en 1' 18"; SANSON, O. González, 1.600 de floreo en 1' 49"; SERENIO, J. Maciel, a la par de El Canciller, D. Cabral, 1.600 en 1' 49" 2/5; MACHO VIEJO, J. Maciel, 1.600 en 1' 47"; ARRET BAMBALINA, J. Fernández, 1000 en 1' 3",

TIEMPO

MAXIMA, a las 12:

31º

MINIMA, a las 7.5: 15.6
Presion: 754.7 **Humedad:** 45 %. **Viento:** Noroeste, velocidad 15 km. por hora. **Visibilidad:** 12 Km., cielo despejado. **Para mañana:** Bueno.

TAXI FALCON
78 "0-KM"
CONTADO $ 1.600.000
y fac. hasta 45 meses
Acepto permutas
¡CONSULTENOS!
INDEPENDENCIA 4243

EN MEDIO DE UNA GUERRA ABIERTA A LOS SECUESTROS, SE LLEVAN A LA HIJA DE UN CONSTRUCTOR ITALIANO ELEVANDO A OCHO EL NUMERO DE RAPTOS EN LO QUE VA DEL AÑO. ORDENAN LA DETENCION DE PANDILLEROS

ROMA, 2 (Associated Press). — Una joven de 16 años, hija de un constructor, fue secuestrada por hombres armados y enmascarados cuando se dirigía a su escuela en un distrito del sud de Roma, esta mañana. Es la cuarta mujer secuestrada en Italia en lo que va del año. Tres delincuentes detuvieron el automóvil en que viajaba Michela Marconi en la localidad de Grottaferrata, en los cerros de Castelli a 20 kilómetros de esta capital, y arrastraron a la joven hasta otro vehículo, en el que huyeron.

El chofer de Michela dio parte a la policía del secuestro, y posteriormente se ubicó al vehículo en que se escaparon los secuestradores, abandonado en medio de un campo. La joven Marconi es la séptima persona secuestrada en el país en 1978. Solamente una ha recobrado la libertad, previo pago de un rescate de 500 millones de liras (550.000 dólares). El año pasado, se registró la cifra sin precedentes de 72 secuestros en Italia.

El secuestro de la joven Marconi, se produce un día después que la policía anunciara el arresto de 15 personas involucradas en una pandilla de secuestradores.

La policía ha librado auto de detención contra otras 15 personas, incluso los cabecillas de una red de pandilleros y al parecer están involucrados en el secuestro de dos de los hombres más pudientes de Roma, que aún están cautivos.

HUELGA POR ACTORES PRESOS

Tenso Clima en España • Amenazas de Suicidios

BARCELONA, 2 (UPI). — Miles de estudiantes universitarios se declararon en huelga en protesta por el encarcelamiento de cuatro actores acusados de insultar al ejército. La huelga sucedió al aplazamiento de un proceso en una corte marcial contra el director de un grupo de mimos, Alberto Boadella, y cinco de sus asociados, por presunta difamación de las fuerzas armadas en una obra reciente.

El proceso debió postergarse porque Boadella se escapó mientras se encontraba detenido. Los otros cuatro acusados, libres bajo fianza, fueron aprehendidos al llegar a la iniciación del proceso en un cuartel militar y fueron transferidos a la prisión modelo de Barcelona.

Los abogados defensores dijeron en conferencia de prensa que los artistas están compartiendo las mismas celdas de los criminales comunes, las que carecen de agua potable y facilidades higiénicas. Fuentes artísticas dijeron que Boadella, después de lograr pasar la frontera, llegó a Bélgica, donde se encuentra con amigos, aunque otras fuentes indicaron que el artista se halla en Francia. Las fuentes dijeron que Boadella comunicó a sus asociados que solo regresará a España "una vez que haya una democracia real" en su país.

♦ SUICIDIOS

BILBAO, España, 2 (AFP). — Cinco personas se suicidarán en el país vasco español el 19 de marzo próximo, prendiéndose fuego al estilo bonzo, para protestar contra la construcción de centrales nucleares en esta región, anunció hoy por teléfono un corresponsal anónimo al diario "Deia" de Bilbao.

El misterioso informador precisó que los cinco suicidios tendrán lugar en Bilbao, San Sebastián, Mondragón y Munguía.

♦ ATENTADOS

MADRID, 2 (DPA). — La organización separatista "ETA" se responsabilizó de una serie de atentados con bombas ocurridos ayer en dependencias administrativas y centrales eléctricas de la compañía "Iberduero", en señal de protesta por la construcción de dos centrales nucleares en Lemoniz (Vizcaya).

En llamadas telefónicas, miembros de la "ETA" declararon a diversos medios informativos ue continuarán los atentados hasta que no sean suspendidas las obras de construcción.

Los atentados causaron importantes daños materiales, pero no causaron desgracias personales. Tampoco quedó cortado el fluido eléctrico.

En España funcionan actualmente tres centrales nucleares, y de aquí a 1984 quedarán ultimadas otras doce.

♦ FIDEL CASTRO

MADRID, 2 (DPA). — Fidel Castro podría visitar España en breve, según la prensa vespertina madrileña de hoy, invitado por el rey Juan Carlos.

La versión periodística, calificada inmediatamente de "pura especulación" por diplomáticos cubanos acreditados en Madrid, fue calificada, en cambio, de "hipótesis de trabajo" por círculos diplomáticos españoles. El líder cubano, cuyos padres eran oriundos de Galicia, tiene parientes en la provincia de Lugo, en el noroeste español.

♦ LA NOTICIA

La noticia sobre la eventual visita de Fidel Castro a España se vio acompañada inmediatamente de especulaciones acerca de un posible papel mediador del jefe del Estado y del gobierno cubano entre el gobierno español y los países africanos que han puesto en tela de juicio la españolidad de las islas Canarias.

PACIFICOS SUIZOS SE DAN CON TODO

BASILEA, Suiza, 2 (DPA). — Varios heridos y 35 detenciones es el saldo de una manifestación callejera ocurrida anoche en Basilea (Suiza) en protesta por la subida del precio del tranvía.

Entre los heridos se encuentran seis agentes policiales. Fue ésta la primera vez que la policía empleó en Suiza gases lacrimógenos para disolver una manifestación, formada en su mayoría por jóvenes. Esta había sido autorizada, y dos policías motorizados encabezaban la marcha, pero los agentes intervinieron cuando los manifestantes hicieron alto en el centro urbano y bloquearon el tránsito de los tranvías.

♦ PUÑALADAS "RACISTAS"

LONDRES, 2 (EFE). — Tres personas resultaron heridas por arma blanca, una de ellas de gravedad, cuando varios seguidores del partido racista, Frente Nacional, se enzarzaron en una pelea durante una reunión social, informó hoy aquí la policía.

Unas cuarenta personas se reunieron en un restaurante donde el Frente Nacional organizó una cena-baile, como parte de la campañana para elección del escaño parlamentario de Ilford North, hoy, después de escuchar discursos de los principales dirigentes. Según la policía, dos de los asistentes al acto comenzaron una violenta discusión que terminó con la aparición de navajas y la agresión a terceras personas.

SIN CAMBIOS: TORRIJOS ECHO A UN HERMANO Y TOMO AL OTRO

PANAMA, 2 (UPI). — El gobierno de Panamá retiró como embajador en España a Moisés Torrijos, acusado en 1972 por un gran jurado de Nueva York por intervenir en un contrabando de 70 kilos de heroína y blanco actual de los senadores estadounidenses que se oponen a la ratificación de los tratados sobre el Canal de Panamá.

El anuncio fue hecho ayer por el Ministerio de Relaciones Exteriores. Moisés Torrijo, de 60, será substituido por Hugo Torrijos, otro hermano mayor del jefe del Gobierno, general Omar Torrijos, "a causa de su edad", según se dijo.

El nuevo embajador era hasta ahora el jefe de los casinos de Panamá.

El senador Robert Dole, encabeza en Estados Unidos a los parlamentarios que atacan los convenios sobre el canal, con el argumento de que no se puede confiar en Omar Torrijos, porque su familia está comprometida en el tráfico de estupefacientes.

El proceso contra Moisés Torrijos se originó en la detención de Rafael Richards, hijo del embajador de Panamá en Taiwán, ocurrida el 8 de julio de 1971 en el Aeropuerto Internacional John Kennedy, de Nueva York.

Cuidado con el "Cola de Sapo"

PAVIA, (Italia), 2 (EFE). — Tres personas sfrieron aquí un grave envenenamiento tras la ingestión de "colas de sapo" congeladas procedentes de la isla de Formosa (China Nacionalista).

Se trata de Pablo Bocca, de 39 años, su esposa Enrida Bellazi y su hijo Renzo, de 19 años, que compraron y consumieron este pescado en Pavia (norte de Italia).

La importación de este pez está absolutamente prohibida en Italia desde este verano, en que se produjeron ya otros casos de intoxicación, algunos de ellos fatales.

Un análisis efectuado en el Instituto de Farmacia de Pavia, reveló que la substancia causante de los envenenamientos es la "rodotoxina".

LOCO DE ATAR CASI QUEMA A VIENA

VIENA, 2 (EFE). — Un refugiado político húngaro, sometido a tratamiento siquiátrico, incendió aquí el Teatro de la Opera y el Hospital General y luego se entregó a la policía.

Se trata del doctor Sigmondi, quien dijo a las autoridades policiales que había provocado los dos incendios para llamar la atención de los austriacos sobre su infortunio personal.

En el Incendio en el Hospital General de Viena pereció asfixiada una mujer.

El incendio del Palacio de la Opera fue provocado por el doctor Sigmondi en un momento en que no había representación y solo se produjeron daños materiales de poca importancia.

TRANSPORTADORA HAIDAR S.R.L.
Cargas Generales y Refrigeradas
MAIPU 466, 1er. piso, Capital
Desde Buenos Aires, Rosario (Santa Fe), Bahía Blanca (Buenos Aires), Valle del Río Negro, Paso de Los Libres (Corrientes), Salta y San Juan hasta el límite internacional con destino a Antofagasta, Arica y Santiago y Valparaíso (República de Chile) y viceversa, por los siguientes pasos fronterizos: a) Huaiquina, utilizando las rutas nacionales Nº 9 126, 12, 16, 34, 3, 22 y 51 como también caminos provinciales y Puente General Belgrano; b) Portezuelo del Agua Negra, utilizando las rutas nacionales Nº 3, 7, 8, 9, 147, 20 40, 126, 127, 18, 19, 22 y 150, como también caminos provinciales y túnel subfluvial Hernandarias; c) Pino Hachado, utilizando las rutas nacionales Nº 3, 7, 8, 9, 22, 126, 127, 18, 19, 147, 20 y 40, como también caminos provinciales y túnel subfluvial Hernandarias; d) Hua Hum, utilizando las rutas nacionales Nº 3, 22, 126, 127, 18, 19, 8, 7, 147, 20, 9 y 40 como también caminos provinciales, acceso a San Martín de los Andes y túnel subfluvial Hernandarias; e) Las Cuevas, utilizando las rutas nacionales Nº 126, 19, 20, 40, 8, 3, 13, 14, 143, 63, 11 y 7 como también caminos provinciales y túnel subfluvial Hernandarias.
Servicios a establecer como ampliación del permiso Nº 915 C. 561.

JIMMY CARTER EN ONDA: ORDENO FORMAR COMANDO ESPECIAL, AL QUE LLAMAN "ANGELES DE CHARLIE"

WASHINGTON, 2 (UPI). — El presidente Jimmy Carter ordenó la creación de una unidad secreta de comandos destinada a mantenerse en servicio permanente para combatir posibles secuestros de aviones y otros actos de terrorismo que ocurran fuera del país, según dijeron fuentes del gobierno.

Los encargados de preparar el grupo, le dieron el nombre clave de "Proyecto Luz Azul", según las fuentes, el núcleo inicial formado por los boinas verdes de las fuerzas especiales de la Armada, han instalado aparentemente sus cuarteles en un recinto que hasta ahora era utilizado como cárcel, en Ft. Brag, Carolina del Norte.

Fuentes en Ft. Brag, dijeron que el grupo Luz Azul es llamado en privado por sus fundadores "Charlie's Angels", parodiando una popular serie policial de la televisión, cuyos personajes utilizan métodos no convencionales para luchar contra el delito.

Azotes a un Feroz Sátiro Pakistaní

El sátiro pakistaní que violó a una menor de siete años recibe los potentes quince latigazos que marca la ley. Además, tendrá 15 años de cárcel. (UPI)

NICARAGUA: CLIMA DE GUERRA

MONIMBO, Nicaragua, 2 (AP) — La rebelión de los habitantes de este mísero barrio que solo tiene dos calles pavimentadas, no ha terminado pese a que sus chozas de madera han sido ametralladas y bombardeadas con gases lacrimógenos por la Guardia Nacional.

Adán Sánchez, presidente de la Cruz Roja de Masaya, donde está enclavado Monimbo dijo haber comprobado que "por lo menos 19 personas han muerto y hubo centenares de heridos" durante los tiroteos y bombardeos que han efectuado aquí los soldados a partir del lunes 21 de febrero. Las bajas militares no han sido dadas a conocer. Los habitantes de Monimbo les han disparado con escopetas, fusiles y pistolas.

Las cifras de la Cruz Roja, que suspendió sus servicios por falta de garantías, no incluyen a los hombres linchados dentro del barrio a donde se habían introducido como espías del gobierno, según la gente de allí.

El linchamiento fue confirmado por testigos y periodistas, ya que el gobierno solo reconoce que hubo cuatro heridos en el período del 21 al 26 de febrero. El barrio, cuyas calles pavimentadas están tapizadas de botellas rotas, piedras y maderos, era patrullado hoy por varios jeeps anaranjados de la Guardia Nacional, que portan una ametralladora en su trípode; en cada jeep, cuatro o seis soldados armados con fusiles semiautomáticos y enfundados en sus uniformes verdes de combate.

"Dios mío, que no nos vean los de la Guardia", dijo con voz angustiada Faustina Castro, una mujer morena y bajita de 37 años de edad que es madre de cinco hijos entre 12 y 15 años de edad.

La mujer fue encontrada en la Cruz Roja junto con todos sus niños; aceptó mostrar la forma como quedó su choza después de que fue ametrallada por la Guardia Nacional.

PROHIBEN EL DESNUDO DE "EQUUS"

ELSA DANIEL Y LEONOR BENEDETTO LUCHAN CON UNOS KILITOS DE MAS. CLAUDIA LAPACO CON UN OIDO A LO "BIONICA". ANA Y PEPE NO CORREN.

A severos tratamientos en una clínica privada cuyo titular es muy conocido por sus constantes apariciones en la televisión, se sometieron Elsa Daniel, la dulce, y Leonor Benedetto, la seductora. Y todo por culpa de degustar muchos platos más de los aconsejados, lo que les había provocado un alza considerable de peso. Ahora, tratamiento por medio y el juramento de cuidarse en el futuro, seguirán tan bonitas y seductoras como antes. ¡Mozo! ¡Me trae sacarina!

♦ **¡QUE OREJAS!**

Claudia Lapacó, la afrancesada, tiene un sentido auditivo súper desarrollado. A tal punto que desde el escenario puede escuchar lo que dicen los espectadores ubicados en la fila diez. Y eso la pone más que nerviosa. A tal punto que para trabajar se tapa los oídos con algodones. No obstante así, sigue escuchando. ¡Como para criticarla!

♦ **NO CORREN**

Inesperado vuelco tuvo el lanzamiento del ciclo "Ana y Pepe" que, a partir de mañana, iban a protagonizar Ana María Campoy y José Cibrián, los unidos. Debido a diferencias de opinión (los libretos del nene mayor, Pepito, no gustaron en la telemisora) los papis hicieron causa común suspendiendo su labor (en su lugar irá "La novela argentina"). Mientras anuncian que no terminarán con la comedia que hacen en hispánica avenida sino que pasarán a otro reducto de Corrientes y Talcahuano. ¡Opa!

♦ **MIRTHA, ABUELA**

Estamos en condiciones de primiciar una noticia que pescamos en largos pasillos del canal de Constitución. Según la misma, el matrimonio formado en julio de 1946 entre Mirtha Legrand, la exquisita, y Daniel Tinayre, el exigente, confirmaron que serían abuelos dentro de pocos meses. En efecto, Marcela Tinayre de Viale del Carril, la única hija mujer de la pareja, de 27 pirulos, será madre, convirtiendo a doña Mirtha en nona. Vayan desde aquí nuestras sinceras felicitaciones.

♦ **ENGENDRO DEFENESTRADO**

La que está que trina no es otra que Thelma Stefani, la contradictoria. El problema se le armó cuando defenestraron "Mi amiga, la fantasía", absurdo engendro (duró apenas dos meses) que interpretaba... ¡y escribía! Mientras doña Thelma evidenció cierto nivel en la actuación como escriba, bien podría dedicarse a hacer calceta. ¡Cataplines!

♦ **VOLVIERON**

Rolo Puente, el canoso, y la mediavedette Edda Bustamante, la ácida, han vuelto a formar pareja, luego de un rompimiento del que nos ocupáramos hace varias semanas. ¡Qué lindo que la gente se quiera!

♦ **NIEGAN INFUNDIO**

Semi-inmovilizado, con fractura en una pierna, se encuentra el escriba José Dominiani. No se conocen las causas de su accidente. Se recordará que don Dominiani fue increpado, meses atrás, por el novio de Adriana Aguirre, la vendedora de fantasías, y que la sangre no llegó al río (salvo para el productor Héctor Ballez, que se ligó una máquina que le tiró don Dominiani al novio de la platinada). En los corrillos del cachondeo se insinuaba anoche que "se había vuelto a la carga". Norberto Sánchez, el novio de doña Adriana, desmiente lo que califica de infundio. ¡Crash!

♦ **UNIDOS EN LA DESGRACIA**

Vientos de pesar soplaron en estos días para la pareja formada por Marcela López Rey, la radiada, y Rafael Cohen, el productor. Mientras falleció el padre de don Rafael, al de doña Marcela lo operaron de próstata, habiendo surgido algunas complicaciones. La desgracia unió aún más a los enamorados.

♦ **COSAS QUE SE SABEN...**

...que una notoria vedette, venida del exterior, tiene enloquecido a un alto financista. De esta hecha algunos suponen que la misma dilataría su salida del país.

...que se sorprendió a una joven llamada Marcela como hermana de Guillermo Vilas, el tenista campeón. La chica trabaja en compañía aérea privada.

♦ **NOTICIAS DE LA PUNTA**

Fue detectada muy acaramelada con Rodrigo D'Aremberg la apetecible e internacional Raquelita Satragno. ★ Horacio Ferrer, el melonero, inauguró recinto nochero. No se sabe cómo le fue en el negocio. ★ Jorge Busso, el canoso, quien fue acompañante durante más de un año de "Gra" Borges, sale con Clara Alberdi, una chica bienuda.

♦ **TV EN FORMOSA**

El comodoro (R) Rossi Paz colocó en funciones al coronel (R) Juan Santiago Guidobono como gerente general de canal 11 de Formosa. Es la primera telemisora que salió al aire en esa provincia. De esta manera culmina un deseo de los formoseños de contar con vehículo de difusión tan aguardado.

♦ **IMPEDIMENTO**

Frustrada función organizóse para que los hijos de varios faranduleros acudiesen a ver a "El Zorro", conocido artísticamente como Guy Williams, el donjuanesco. Hete aquí que Merceditas Carreras, la hogareña, Zulma Faiad, la lechuga y Eva Donge, la griega, asomaron por el circo con sus retoños. Sin embargo, al terminar la representación el público se avalanzó sobre el mítico personaje e impidió que don Guy saludara a los niñitos. Otra vez será...

♦ **CURSOS**

Después de permanecer durante el estío en craquelé hamaca paraguaya junto al vértigo de las encrespadas olas de la bahía de Samborombón, retornó a la urbe, Marcelo Lavalle, el querendón, e inmediatamente se puso a organizar sus tradicionales cursos de arte dramático anuales, que ofrecerá en complejo teatral de San Telmo y desde ya, enterados del hecho, aspirantes a galán y "prima donna" concurren diariamente a reducto de la calle Cochabamba inscribiéndose para recibir "la santa palabra" de don Marcelo, quien hace dos días fue conversado para dirigir importante comedia musical en la calle Corrientes. Que se le dé...

ALCALDE CHILENO CONSIDERA ESE ACTO "MUY SUBIDO DE TONO"

VIÑA DEL MAR, Chile, 2 (EFE). — El excesivo pudor del alcalde local, impidió que los viñamarinos pudieran apreciar en su totalidad la excelente obra teatral norteamericana "Equus".

Raúl Herrera Aldana, alcalde de este conocido balneario chileno, "sugirió" a los miembros del grupo teatral chileno "Le Signe", que aparecieran vestidos en la escena que la obra exige se haga al desnudo.

El alcalde consideró esa parte como improcedente y muy subida de tono. La medida no gustó precisamente a los espectadores, que protestaron por la desacertada medida que mutiló la obra.

♦ **PELICULA OBSCENA**

ROMA, 2 (DPA). — Por "obscena" y por tercera vez en un mes, fue retirada hoy de la cartelera de cinco cines romanos la película del director polaco Walerian Bowczyk, "En los interiores de un convento".

La orden provino de la fiscalía romana y en las dos veces anteriores también la película fue calificada de obscena. Entre tanto la película había recibido nuevamente autorización de ser exhibida.

♦ **TANGO PROHIBIDO**

OTTAWA, 2 (ANSA). — La Corte Suprema de Canadá emitió una sentencia en base a la cual resulta que la Oficina de Censura Cinematográfica de Nueva Escocia actuó legalmente prohibiendo en 1974 la proyección en salas de cine de la provincia del filme "Último tango en París".

El fallo aprobado con 5 votos a favor y 4 en contra, da razón a la apelación presentada por la Oficina de Censura que, según el tribunal de Nueva Escocia, había ido más allá de sus poderes bloqueando las proyecciones del filme.

La acción legal había sido apoyada, debido a la presencia de varias escenas muy osadas del filme, también por las oficinas de censura de las provincias canadienses de Ontario, Quebec, la Isla del Príncipe Eduardo y de Columbia Británica.

SUS CARTAS ESTAN ECHADAS

♡	◊	♠	♡	◊	♣	♡	◊	♠	♣	◊	♠
C	A	R	O	M	N	N	B	E	O	I	F
♠	♣	♡	♠	◊	♡	♠	♡	♣	◊	♠	♣
L	T	F	E	E	I	E	D	A	N	X	C
◊	♣	♡	◊	♠	♡	◊	♡	♠	◊	♠	◊
T	H	E	E	I	N	M	C	O	I	N	S
♠	◊	♣	◊	♡	♠	◊	♡	♠	♣	◊	♠
D	T	I	E	I	E	R	A	S	Q	I	U
♠	◊	♠	♡	♣	◊	♠	♣	◊	♠	♣	♠
P	O	A	S	U	S	R	E	O	T	S	E

En estos ocho naipes se encuentra encerrado un mensaje para usted. Acaso se trata de un augurio o de una advertencia que no debera desestimar. Para dar con el mensaje que corresponda al lector este debe proceder de la siguiente manera: si su nacimiento se ha registrado entre los dias 3 y 11 (no importa el mes) elegirá PICAS; si se ha producido entre los dias 12 y 19, TREBOL; si lo fue entre los días 20 y 27, DIAMANTE, y finalmente, si su advenimiento al mundo aconteció entre los días 28 y 4, su palo sera CORAZONES. Una por su orden leyéndolas de izquierda a derecha, las letras que llevan las cartas correspondientes a la fecha en que nacio y escribalas. Así obtendrá el mensaje requerido.

Emmanuel Cantará en el Mundial de Fútbol '78

CIUDAD DE MEXICO, 2 (DPA). — El joven cantante y autor mexicano Emmanuel, ganador del Festival Internacional de la Canción de Buenos Aires, actuará en uno de los cuatro espectaculares de televisión que difundirá el Ente Autárquico Mundial 78 durante el próximo campeonato mundial de Argentina.

Emmanuel, quien recibió la noticia de su participación ayer, dijo que en la oportunidad presentará quince canciones de su repertorio, entre ellas "Amor sin final", de Dino Ramos, que le valió el triunfo en el festival de Buenos Aires.

Los espectaculares, según la información difundida en la capital mexicana, serán transmitidos en directo para México, Italia, Polonia, Alemania, Francia, Perú, Suecia, Hungría, Túnez, Holanda, Irán, España y Brasil.

Los otros tres espectaculares estarán a cargo de artistas de Argentina, Francia e Italia.

Emmanuel es una figura bastante apreciada en la Argentina, lugar donde se consagró al participar en el Festival Internacional de la Canción en su capital.

La realización de un evento que contará con la participación de decenas de miles de personas de todo el mundo puede convertirse en su espaldarazo artístico.

LOS MEXICANOS NO SABEN LEER

MEXICO, 2 (EFE). - Con una población de 65 millones de habitantes, registra un índice de producción y lectura de libros sumamente bajo, afirmó Iván García, director de ediciones de la editorial "Cultura Popular".

García añadió que menos del cuatro por ciento de la población mexicana está habituada a la lectura de libros.

El directivo de "Cultura Popular" culpó de esta situación al sistema educativo que impera en el país, el cual, dijo, "no enseña a leer".

Por otra parte, la industria de los medios de comunicación impulsa la literatura de evasión, como la fotonovela y el "comic" traducido al español, que es todavía la prolongación del libro de texto para millones de mexicanos.

★ ESTRELLAS - Riobamba 280
Hoy, 21 y 23 horas:
JORGE PORCEL - DON PELELE
JUAN C. CALABRO - TRISTAN
MARIO SANCHEZ - PATRICIA DAL - GUADALUPE en:
¡QUE AÑO FENOMENAL SE VIENE CON EL MUNDIAL!
Como invitada de honor
BLANQUITA AMARO
y Miguel Jordán, César Bertrand, Delfor Medina, Carmen Barbieri, Susana Quinteros, Isabel Coel, Graciela Butaro. (Proh. 18 añ.)

16
- 13 Festival infantil

16.30
- 7 Alegres vacaciones
- 9 El show de Dick Van Dyke

17.5
- 9 El mundo de Calculín

18
- 2 Los Beverly Ricos
- 9 El show de Elio Roca

18.30
- 2 Bonanza
- 11 Los invasores
- 13 El hombre araña

19
- 7 El Circo de Marrone
- 13 Caravana
- 9 Hora de noticias

19.30
- 2 Con sabor a Pinky
- 7 Revista de Noticias
- 9 Bonanza
- 11 Teleonce informa

20
- 7 La Pantera Rosa
- 11 Nanny y el profesor
- 13 Telenoche

20.30
- 2 Notidos
- 9 Esta noche show
- 11 Los Muppets
- 13 Mónica presenta

21
- 2 El hombre nuclear
- 7 Noche de estreno
- 11 Raíz y Canto

21.30
- 13 Mujer maravilla
- 9 Historias de siempre

22
- 2 Starsky y Hutch

22.30
- 7 Kojak
- 9 Me atrevo
- 11 Los ángeles de Charlie
- 13 La guerra y la paz

23
- 2 Argentina produce

23.30
- 7 Microcine 7
- 9 Nuestros jóvenes
- 11 Video Show
- 13 Pintores del prado

24
- 7 Memorias de una anciana dama
- 9 El fugitivo
- 13 Noticiero 13

0.15
- 13 Trasnoche 13

0.30
- 7 Noticiero 7

0.40
- 7 Search

1
- 9 La Patria es de todos

1.30
- 7 Ven Señor Jesús
- 9 Dios con nosotros
- 11 Teleonce informa

1.45
- 13 Un momento de meditación

UN FILM DE ACCION DEVASTADORA... LE RECORDARA A 'BONNIE Y CLYDE'
ALAIN DELON

ALAIN DELON
LOS GANGSTERS
PROHIBIDA 18 AÑOS
con MAURICE BARRIER
ROLAND BERTIN
LAURA BETTI
Eastmancolor
un film de JACQUES DERAY
WARNER BROS Una Warner Communications Company
HOY ESTRENO GRAN LINIERS
OCEAN Lavalle 739 · SANTA FE 1 Santa Fe 1947
AUTOCINE BUENOS AIRES
GRAN MAR (Mar del Plata)
REFRIGERACION

MARCELLO MASTROIANNI NO CREE EN EL OSCAR

"NO SOY NEGOCIO PARA HOLLYWOOD". SE LO DARAN A YANQUI

ROMA, 2 (EFE). — El actor italiano Marcello Mastroianni expresó su convicción de que no ganará el premio Oscar por su participación, junto a Sofía Loren, en la película "Un día muy particular". En un reportaje que publica el "Corriere Della Sera", de Milán, Mastroianni asegura que el premio máximo de la cinematografía será ganado por el actor norteamericano John Travolta.

"Premiar a una nueva estrella como Travolta significa inventar un divo, crear un actor de millones de dólares, tener por un año o dos gente que pagará la entrada para verlo. En cambio, si me dan el Oscar a mí, los norteamericanos no ganarán nada —declaró el actor italiano—. No soy negocio para Hollywood".

Según Mastroianni, la designación como candidato ya fue, por sí sola, una gran satisfacción: "Significa que los grandes reconocimientos los recibo a nivel internacional, cuando hago papeles caracterizantes que no tienen nada que ver con el «latin lover» que siempre me han endosado".

Mastroianni regresó ayer desde Madrid, donde finalizó la filmación de "Así como eres", una película de Alberto Lattuada en la que interpreta el papel de un hombre de cincuenta años que se enamora de una jovencita de la que empieza a sospechar que es el padre.

♦ SHELLEY WINTERS, GITANA

NUEVA YORK, 2 (ANSA). — La irreductible Shelley Winters, dos veces premio Oscar por sus interpretaciones en las películas "El diario de Anna Frank" y "Patch of blues", fue contratada junto con Eric Roberts, uno de los "nuevos rostros" de la generación actual hollywoodense para el filme "King of the gypsies" (Rey de los gitanos), que el sello Paramount va a rodar en breve en Nueva York.

Shelley Winters interpretará el personaje de una matriarca de una tribu de gitanos, mientras que Eric Roberts, que tiene 21 años, asumirá le papel de un joven gitano que se rebela contra los ritos ancestrales de su gente. Producido por Dino de Laurentiis y dirigido por Frank Pierson, con guión propio, "King of the gypsies" se basará en un homónimo "best seller" de Peter Mass.

♦ MARINA VLADY

PARIS, 2 (ANSA). — Está por estrenarse en París la película "Elles deux" de Marta Meszaros, autora del excelente "Neuf mois. La nueva película tiene como principal figura a Marina Vlady, en el rol de una madre de familia quien, después de una vida conyugal serena, durante 20 años, se plantea un interrogante que la inquieta: si bien no ha sufrido nunca realmente, tampoco ha conocido una verdadera dicha.

La actriz va a interpretar ahora una película de Alex Joffe titulada "Lévy s'envole" historia de una familia judía durante la guerra de los Seis Días en París: algunos miembros de la misma quieren ir a luchar por Israel, mientras que ella, la madre, no comprende absolutamente qué pasa.

TELENOVELISTA PASA AL CINE

LOS ANGELES, EE.UU. 2 (AFP). — Uno de los guionistas más prolijos y controvertidos de la televisión norteamericana, Norman Lear, resolvió consagrarse al cine, de ahora en adelante, y realizar largometrajes, en lugar de inventar emisiones semanales de éxito.

Lear, de 55 años, escribió los guiones de emisiones como "All in the family", que escandalizó a muchos espectadores en 1971, por sus ataques a los beatos, "Mary Harthan, Mary Hartman", uno de los sucesos más populares de la televisión, "Maude" y "Good Times", en total, más de 1.400 episodios semanales.

Las obras de Lear para la televisión, si bien son algo sentimentaloides, están bien dialogadas. Tocan lo que se llama ahora temas "llenos de humanidad".

PALABRAS CRUZADAS

Horizontales

1) Puesta del sol. 5) Rey de los hunos, llamado "el azote de Dios". 10) Tela gruesa semejante al terciopelo. 11) Nota musical. 13) Gran lago salado de Asia. 14) Dueña, señora. 15) Existe. 16) Une, enlaza. 17) Símbolo del litio. 18) El que hace cañerías. 21) Abreviatura de idem. 22) Dativo y acusativo del pronombre personal. 23) Gran masa permanente de agua. 24) Símbolo del gallio. 25) Montaña del Sudán Oriental. 27) Pronombre personal. 28) Metal precioso. 30) Terminación verbal. 31) Arbusto de la China. 33) Venta de efectos a bajo precio. 34) Artículo determinado. 36) Punto de partida de cada cronología particular. 38) Onésimo Reclus, célebre geógrafo francés. 39) Indio fueguino. 42) Sufijo usado en química. 43) Preposición inseparable. 44) Alcanzado, empeñado.

Verticales

1) Mineral silíceo. 2) Prenda interior de tela ligera. 3) Nombre de mujer. 4) Diego de, militar y escritor portugués del siglo XVI. 6) Tate, interjección. 7) Enojo, cólera. 8) Azote largo, delgado y flexible. 9) Movimiento que hacen las aves con las alas. 11) Leñador. 12) Dejar firme y seguro. 19) Contracción. 20) Voz que se usa repetida para arrullar a los niños. 26) Símbolo del bario. 29) El sol entre los egipcios. 31) Ave del orden de las zancudas. 32) Terminación verbal. 34) Preposición. 35) Instrumento músico de cuerdas. 37) Antigua moneda romana. 39) Afirmación en dialecto provenzal. 40) [illegible] en donde se venden licores. 41) Dios entre los mahometanos.

R		R	O	L		S	A	L	A		A
A	L		R	A	F	A	G	A		U	T
M	U	S		C	A	N	A		U	N	O
A	Z		S	E	R		S	I		E	L
L		C	A	R	O	S		N	O		E
	S	O	L	A		O	P		R	E	
R		M		R	O		O	L	E		C
E		E	S		C	O	R	A	N		O
G	A		A	S		S	O	R		A	R
I	R	A		E	R	A	S		I	L	O
O	O		A	C	A	R	O	S		E	N
N		O	S	O	S		S	E	N		A

(Solución del problema anterior)

A DISFRUTAR DE LAS VACACIONES!
CON EL MAS AUDAZ DE TODOS LOS PIRATAS!
APTA PARA TODO PUBLICO
de EMILIO SALGARI
El Corsario Negro
con KABIR BEDI · MEL FERRER · DAGMAR LASSANDER
un film de SERGIO SOLLIMA EASTMANCOLOR
HOY ESTRENO GRAN REX AUTOCINE PANAMERICANO
y simultáneos

"VOLPONE": TEATRO VERANIEGO EN LA MANZANA DE LAS LUCES

La "Manzana de las Luces" alberga en estos momentos a un auténtico éxito de la temporada teatral veraniega. Se trata de la versión de "Volpone", ofrecida allí por un elenco encabezado por Juan Carlos Puppo, Jorge Mayor y Evangelina Massoni.

El auspicioso acontecimiento merecía una celebración. Y así ocurrió el lunes por la noche, en el restaurante de Pueyrredón al 1000, donde don Amadeo Rodríguez reunió a colegas y amigos para que la fiesta fuera brillante. Y así resultó, porque además de los mencionados y sus compañeros, recibieron también la distinción de la Tía Pepa destacadas personalidades como Gloria Díaz, el director de los teatros municipales, Luis Diego Pedreira y el director español José Tamayo, que se encuentra en nuestro país para realizar la puesta en escena de "La malquerida".

Los dueños de casa, encabezados por Luisa Eva Ruiz, hicieron muy grata la reunión, con la que se cumplimentaron las primeras cincuenta representaciones de "Volpone", cuyos intérpretes fueron muy festejados por sus colegas y también por rodistas y amigos.

USTED Y LOS ASTROS

ACUARIO
(21 de enero al 20 de febrero) Apoyo de persona de experiencia en asunto de trabajo. Amor, sepa esperar. Se concreta corto viaje de placer.

PISCIS
(21 de febrero al 20 de marzo) No permita retraso en plan de trabajo, apoyo de superiores. En amor, comprensión y armonía. Salud y azar bien.

ARIES
(21 de marzo al 20 de abril) Buen día de trabajo, actividad provechosa. En amor, sepa esperar. Apoyo de familiares en un plan personal.

TAURO
(21 de abril al 22 de mayo) Se aclara asunto de trabajo que lo preocupaba. En amor, de usted depende el éxito. No olvide amigos. Salud mejor.

GEMINIS
(23 de mayo al 21 de junio) Es el momento de poner en práctica plan de trabajo. En amor, altibajos, sea prudente. Grato momento en casa.

CANCER
(22 de junio al 21 de julio) Buena oportunidad en nuevas tareas. En amor, obre con simpatía y comprensión. Salud bien. Alegría en casa.

LEO
(22 de julio al 21 de agosto) No permita retrasos en plan de trabajo. Amor, analice sus sentimientos. Apoyo de amigo en asunto familiar. Carta.

VIRGO
(22 de agosto al 22 de set'bre) Altibajos en plan de trabajo. Amor, de usted depende una solución. Colabore en tareas de familiares. No al tabaco.

LIBRA
(23 de set'bre al 23 de octubre) Se aclara situación difícil en su trabajo. Amor, gratos momentos. Evite discusión familiar por dinero. Descanse más.

ESCORPIO
(24 de octubre al 22 de nov'bre) No tome decisión apresurada en asunto de trabajo. Amor, armonía y comprensión. Colabore con familiar en tareas.

SAGITARIO
(23 de nov'bre al 21 de dic'bre) Es el momento de tomar una decisión en su trabajo. Amor, todo continúa bien. Se aleja preocupación en el hogar.

CAPRICORNIO
(22 de dic'bre al 20 de enero) Altibajos en tareas. Mantenga todo en orden. En amor, encuentro esperado. Se aleja preocupación en el hogar.

TANGO BAR CORRIENTES 919 — SHOW VIVO SEXY REALISTA
CONTINUADO DE 11 DE LA MAÑANA HASTA LAS 23 HS
PROHIBIDAS PARA MEN. DE 18 AÑOS — HOY
VARIETE PICARESCO
SHOW VIVO SEXY
PARA ADULTOS
SHOWS EXOTICOS EN ESCENA
LAS MAS DESEADAS MODELOS AL NATURAL EN CALIENTES STRIP TEASES
al vivo
CHICAS al DESNUDO

Intriga, corrupción, autodestrucción!
Rodolfo Bebán
PROCESO A LA INFAMIA
PROHIBIDA MENORES 18 AÑOS
Miguel Angel Solá Leonor Benedetto
Antonio Grimau y gran elenco
HOY GRAN ESTRENO
Opera Cine CORRIENTES 860
PUEYRREDON AUTOCINE RIO DE LA PLATA
y simultáneos
A. G. A. asociados

¡NUNCA EL CINE SE ATREVIO A TANTO!
UN FILM VALIENTE, REAL, ALECCIONADOR, EN DONDE 3 ADOLESCENTES SE ENFRENTAN A LOS PLACERES DE LA VIDA!
ESTRICTAMENTE PROH. MEN. 18 AÑOS
UN FILM PEDRO MASO
las adolescentes
(THE ADOLESCENTS) Technicolor Warner Bros.
ANTHONY ANDREWS · SUSAN PLAYER · VICTORIA VERA
HOY ESTRENO IGUAZU - LORENA Lavalle 940 Corrientes 1551 GRAN LINIERS REGINA (Mar del Plata)
REFRIGERACION

Lo que Ud. verá supera todo lo previsible. Audrey Rose le estremecerá hasta el fin de sus días!
"La Otra Vida de Audrey Rose"
Una producción de ROBERT WISE
con MARSHA MASON · ANTHONY HOPKINS · JOHN BECK
y presentando a SUSAN SWIFT como Ivy
Basada en la novela de Frank De Felitta
PANAVISION · COLOR
Prohibida 18 años Dirigida por ROBERT WISE
United Artists
HOY estreno EXCLUSIVAMENTE ATLAS REFRIGERACION

TEATROS

MUNICIPAL ENRIQUE SANTOS DISCEPOLO, en La Manzana de las ...es. Perú 222. 46-9740. Hoy a las ... VOLPONE Y EL ZORRO, de ... Jonson. Dir.: Jorge Petraglia. ... Miguel A. Castro, Sergio Co... Juan Gianuzzi y elenco. Loc. ... Bal. 19 hs.

...el Larreta. Cuba 2130. 46-9470. ... a las 21 hs.: EL SI DE LAS NI... de Fernández de Moratín. Dir.: ... M. Vilches. Con: José Canosa, ... M. Casó, Emilio Comte y elenco. ... $ 500.

...el Fernández Blanco. Suipacha 1422; 46-9470. Hoy 21 horas: ... ROSAL DE LAS RUINAS, de ...lisario Roldán. Escenog. y vest.: ... Lerchundi. Dir.: Santángelo. Con: ...ra Massi, Aldo Kaiser, Virginia ...nnay y elenco. Loc. $ 500.

★ ASTRAL, Corrientes 1630.46-5707. ... a las 22 hs. Exclusivamente ... reír: Guillermo Bredeston y ... Cárpena en:
...SE VENDE DESOCUPADA
... María Noel, Pablo Codevilla y ...n elenco. Inc. men. 14 años.

★ ATENEO, Paraguay 918. Hoy ... las 22 hs. Domingo despedida.
...UIEN INVENTO LOS FERIADOS
... C. Lozano Dana. Con I. Láinez, ... Marinelli, T. Estefani y B. Mas... Dir.: W. Ferrán.

★ AVENIDA. Avda. de Mayo 1222. ...-2295. Hoy, a las 22 hs. Domingo ...espedida. Ana María Campoy y ...osé Cibrian en:
PIEL DE JUDAS
...n Erica Wallner. Marzo 8: pre...entación de PILAR RIOJA, en 5 ...nicos recitales de danza española.

★ BAMBALINAS, Chacabuco 947. ...-0619. Hoy a las 22 hs.
LA GAVIOTA
...e Anton Chejov. Con A. Alainz, ... Cámpora, J. Padstin, R. Cortés. ...scenog.: R. Fuks. Dir.: Lorenzo ...uinteros. Martes a domingos 22 hs.

★ BLANCA PODESTA. Corrientes ...4; 35-2295. Hoy, a las 22 horas: ...eatro Popular de la Ciudad pre...enta:
PIGMALION
...e Bernard Shaw, con: V. Lago, B. ...lovine, V. Vieyra y gran elenco. ...ir.: W. Ferrán. Refrig. Apta para ...odo público. Domingo despedida.

★ COMICO, Corrientes 1280. 35-2108. ...oy a las 21 y 23 hs.
¡QUE PIERNAS PARA EL MUNDIAL!
...ran revista de actualidad, con DRINGE FARIAS, ADRIANA AGUIRRE, ALFREDO BARBIERI, ...DRIANA PARETS, VICENTE ...UBINO, TINI ARAUJO y 40 piernas más para el 78. Martes a viernes 21 y 23 hs. Sábados, 21, 23 y 1.15 hs. Domingos, 21 y 23 hs.

★ COSMOPOLITA. Bmé. Mitre 1250 ...-1181. Cont. de 13.30 a 20.30 hs. ...a revista más sexy del momento:
CONTRASTES DEL VERANO
P|m|18. Platea c|consumistón $ 1.000.

★ FLORIDA. Florida 165 (Galería Güemes). 30-5800. Presenta su nue...a revista:
REINAS DEL STRIP
Grandes atracciones y las chicas del Florida. Cont. lunes a jueves, 13 a 21 hs. Viernes, 13 a 23 hs. Sábado, de 18 a 1.30 hs. Domingo descanso P|m|18|a.

★ MAIPO. Esmeralda 443. 392.1882. Hoy a las 21 y 23 hs.
POR SIEMPRE MAIPO
NORMA PONS, JAVIER PORTALES, NAANIN TIMOYKO, ADOLFO GARCIA GRAU, M. SAPAG, A. ...RIZAR, R. PUENTE, ADRIANA ...UEVEDO, SELVA MAYA, MONICA ...BRANDO, JUAN VERDAGUER. Dir: GERARDO SOFOVICH. P|m|18.

★ NAC. CERVANTES. Libertad 815. ...-1224. Hoy 21 hs. LA IMPORTAN...CIA DE LLAMARSE ERNESTO, de Oscar Wilde. Con: Elsa Berenguer, ...nor Manso, Mirta Busnelli y gran ...lenco. Escenog. y vest.: M. Lou...k. Dir.: Rodolfo Graziano. P|a... $ 800. Refrig.

★ ODEON, Esmeralda 867. 45.3633. ...oy, a las 21.30 hs.:
COCKTAIL PARA TRES
...n Jorge Luz, Amelita Baltar y ...aren Molls. Localid. desde $ 500 ...iérc., Juev. y Dgos. 21 30 horas ...ernes y sábados 21 y 23 hs.

★ OLIMPIA. Sarmiento 777. 40-2678. ...oy 21.30 horas. Espectáculo Olim...a. Grupo Repertorio:
BUTLEY
...e Simón Gray, con: O. Cruz, N. Díaz, M. Cignacco, M. Nowak, V. ...uidet, L. Laphitz y Hugo Arana. Dir.: A. Alezzo. Jueves día popular.

★ PAYRO. San Martín 766. 32-3922. Hoy a las 22.30 hs.: Grupo de Re...ertorio en: VECINDADES, de Má...ximo Soto. Dir.: Laura Yusem. Ref.

★ PETIT TABARIS INTERNATIONAL. Corrientes 827. 392-6694. - Presenta: la revista de Paco Parra
PORNOMANIA
con Rommy Ray, Juancito Díaz, Alicia Randal, Carlos Romero (Ro...perlito), Roberto Rey, Topin (Mr ...p) el conjunto folklórico Los ...ombradores, y Las Bellezas de Petit Taberis. (P|18|a.)

★ REGINA. Santa Fe 1235. 41-5709. Hoy a las 21.30 horas.
ENCANTADA DE CONOCERLO
de Oscar Viale, con China Zorrilla, Ana María Picchio, Carlos Moreno y Federico Wolff. Esc.: S. Benavente. Dir.: Carlos Gandolfo.

★ TANGO BAR. — Corrientes 919. Cont. de 11 a 23 hs. Show en vivo sexy y realista. "Varieté Picaresco". Exclusivamente para adultos. Con las mejores modelos en naturales strip Teases. P|M|18.

VARIEDADES

★ LUNA PARK. Corrientes 99 — 31-1990-5100. Viernes 3 de marzo a las 21.45 hs.:
BOXEO PROFESIONAL
Categoría mediano. Sensacional comienzo de la temporada 1978. HUGO CORRO (Campeón argentino y sudamericano y challenger de Rodrigo Valdez, en combate por el título mundial) vs. JUAN CARLOS ...UGADO (Entre Ríos, 5º en el ranking nacional). Diez (10) rounds y preliminares. Popular $ 600. Sábado 11 espectacular combate: Héctor "Yeyé" Hernández vs. Miguel Maldonado. Diez rounds.

CINES

★ A. B. C. Esmeralda 506: 392-9506. Cont. de 10 a 3 de la madrug. En escena show en vivo: "Futboleras colosales, estas chicas son mundiales", con el cómico Pipo. En pantalla: "Sección toxicomanía", con Franco Gasparri. P.m.18.

★ ADAN. Corrientes 959. 392-6115. A las 12.50, 14.40, 16.50, 19, 21.10 y 23.15 hs., C. Rampling, O. Tobías, Fabio Testi y A. Falsi en
ADIOS HERMANO CRUEL
P|m|18|a. A las 16.30, 18.40, 20.50 y 23 hs., Notic. Sáb. trasn., 1 hs.

★ ALFA. Lavalle 842. 392-1114. • Refrig. A las 12.45, 14.50 16.55, 19, 21.5 y 23.10 hs. Terence Hill y Bud Spencer en:
DOS SUPER POLICIAS FUERA DE ORDEN
S|R. Dirigida por E. B. Clucher.

★ ALFIL. Corrientes 1753. 40-7573. Refrig. A las 14.40, 16.45, 18.50, 21.5 23.25 y Sáb. trasn.: 1.15 hs:
NUNCA TE PROMETI UN JARDIN DE ROSAS
P|M|18. Con Bibi Anderson y Kathleen Quinlan. A las 14.10, 16.15, 18.20 20.35 y 22.55 hs.: Notic.

★ AMBASSADOR. Lav. 777. 392-9700 A las 12.50, 14.50, 16.55, 19, 21.10 y 23.20 hs.: de Michel Lang:
SECRETOS DE UNA CHICA FORMAL
P.m.18. Con France Dougnac y Serge Reggiani. 12.30, 14.35, 16.40, 1845, 20.55 y 23 hs.: Notic. Sáb. trasn.

★ AMERICA. Callao 1057. A as 14, 16.15, 18.30, 20.55 y 23.15 hs.:
AMANTES
P.m.18. Con: Isabelle Hupert e Ives Beneyton. Dir.: Claude Goreta. 13.40, 15.50, 18.5, 20.30 y 2250 hs.: Not. Arg. Sáb. trasn. 110 hs.

★ ARIZONA. Lavalle 727. 392-6067. Cont.: A las 13.15, 16.30, 19.55 y 23.20 hs.:
SOY CURIOSA
14.55, 18.10 y 21.35 hs.: Ultraje a la inocencia. P.m.18. Sáb trasn.: 1.10 hs.: Soy curiosa

★ ARTE. Diag. Norte 1136: 35-7984. Cont.: 15, 17.15, 19.30, 21.30 y 23.30 hs.: La otra cara del amor; de Ken Russel. P.m.18. Con R. Chamberlain y G. Jackson.

★ ATENEO. Paraguay 918. 33-2966. A las 14, 15.30, 17, 18.30 hs. MARIA DE ORO Y EL PERRITO ...L. Dibujos animados en castellano.

★ ATLAS. Lavalle 869: 392-1936. A las 13, 15.30, 18, 20.30 y 23 hs.: de Robert Wise:
LA OTRA VIDA DE AUDREY ROSE
P.m.18. Con Marsha Mason y Anthony Hopkins. 15.10, 17.40, 2010 y 22.40 hs.: Not. Arg. Sáb. trasn. 1:15

★ AVENIDA. Av. de Mayo 675.33-626. Refrig.: 11, 14.45, 18.35, 22.15 hs.: Buster y Billie, 13.10, 17, 20.45 hs.: Infierno sobre ruedas. Color. P.m.18.

★ BIARRITZ. Suipacha 482. 392-0356 A las 13, 15.20, 17.45, 20.25 y 23 hs Roger Moore en
LA ESPIA QUE ME AMO
(P|14|a). 15.5 17.30, 20.5 y 22.45 hs Not. Sáb. Trasnoche.

★ BROADWAY Cles, 1155; 35-2345. Refrig.: 12.40, 14.40, 16.40, 18.50, 21 y 23.15 hs.: de Claude Goretta:
AMANTES
P.m.18. Con Isabelle Huperty e Yves Beneyton, 14.20, 16.20, 18.30, 20.40 y 22.55 hs.: Notic. Sáb. trasn. 120 h.

★ CALLAO, Callao 27. 40 - 1898. Refrig. 15, 17, 19, 21 y 23 hs.
EL TIO DISPARATE
S|R. Con Carlos Balá y Javier Portales. 14.30, 16.35, 18.35, 20.35 y 22.35 hs. Not. Arg.

★ CAPITOL. Sta. Fe 1848; 44-2379. Refrig.: 14.30, 16.40, 18.50, 21 y 23.10
SECRETOS DE UNA CHICA FORMAL
P.m.18. Con France Dougnac y Audre Landry. 14.10, 16.15, 18.25, 20.35 y 22.45 hs.: Notic. Sáb. trasn. 1 h.

★ CERVANTES. Belg. 1820. 33-2696. Cont.: 16, 19.40, 23.10 hs.: EL CORSARIO NEGRO. 14.15, 17.45, 21.15 hs.: Cinco locos en Hong Kong S|r.

★ CINEMA UNO. Sulp. 460. 392-1112. Refrig. 13.10, 15, 17, 19, 21 y 23.10. Woody Allen en:
DOS EXTRAÑOS AMANTES
(Annie Hall). P|m|18. Con Diane Keaton. Dir.: W. Allen. 14.45, 16.45, 18.45, 20.40 y 22.50. Not. Arg. Sáb. trasnoche.

★ CINEMATECA (Teatro SHA). Sarmiento 2255. Hoy a las 15, 17, 19, 21 y 23 hs.: Mi lucha, de Erwin Leiser. P.m.14.

★ CONCORDE. Lavalle 920. 35-1850. A las 13, 15.25, 17.55, 20.25 y 22.55 en sonido SENSURROUND, la gran producción:
TERROR EN LA MONTAÑA RUSA
con G. Segal, R. Widmark, H. Fonda, T. Bottoms y S. Strasberg. P|14. Cur. 120 min. 15.5, 17.35, 20.5, y 22.35 hs.: Notic. Sáb. Trasn. 1.15 hs

★ COSMOS 70. - Corrientes 2046. 49-0862. A las 14.40, 17 y 19.20 hs.: SOLO PARA ELEFANTE CON ORQUESTA. S|r., de Oldrich Lipsky. 14.30, 16.50, 19.10 hs.: Varied. Noche solamente a las 21.35 y 23.20 hs. LA FUENTE DE LA DONCELLA, de Ingmar Bergman.

★ ELECTRIC. Lavalle 836; 392-1846 Cont. desde las 13 hs.: VOY, LO MATO Y VUELVO; LA BANDA DE LOS PERROS ASALTANTES. S|r. Sáb. Trasnoche.

★ EMPIRE. H. Yrigoyen 1934. 47-8170. Cont.: 16, 19.25 y 22.50 hs. hs. UN NIÑO LLAMADO BAXTER. 14.20, 17.45, 21.10 hs. Un caso de escopeta. S|R.

★ FANTASY. Avda. Cabildo 685. 771-0686, 2ª Sala Consagrada a Walt Disney, a las 13.45, 15.5, 16.40, 18.15, 19.50 y 21.25:
DONALD Y SUS AMIGOS CONQUISTAN EL OESTE
Hoy noche, 23 hs., de Mel Brooks: El joven Frankenstein (P|18|a.). Sáb. Trans.: 0.50 hs.

GUIA DE TEATROS Y CINES

★ GAUMONT. Rivad. 1635. 40-4650. A las 14.10, 16.55 y 22.45 hs:
NEW, YORK, NEW YORK
con Liza Minnelli y Robert de Niro. P|M|18. Dir.: M. Scorsese. 14, 16.30, 19.25 y 22.20 hs.: Notic.

★ G. MITRE. B. Mitre 1382: 38-5430. Cont.: 15, 18.45, 22.30 hs.: Lo importante es amar; 16.40, 20.25 hs.: AMIGOS MIOS; 14.30 hs.: Varied. P.m.18.

★ GRAN REX. Cles. 857; 392-8000. A las 12.40, 14.30, 16.35, 18.45, 21 y 23.15 hs.: Kabin Bedi, Carol Andre y Mel Ferrer en:
EL CORSARIO NEGRO
S|r. 14.20, 16.15, 18.25, 20.40 y 22.55 hs.: Not. Arg. Sáb, trasn, Próx.: La cruz de hierro.

★ G. VICTORIA. Av. de Mayo 882 34-1493, continuado de 6 a 3 horas. Los supervivientes de Los Andes; La choca; El gran golpe de Papillón. P.m.18, Pl. $ 250.

★ GRAND SPLENDID. Sta. Fe 1360 A las 15.10, 17.50, 20.30, 23.10 hs. y Sáb. trasn. 1 h., de John Cassavetes:
UNA MUJER BAJO INFLUENCIA
P.m.18., con Peter Falk y Gena Rowlands. 14.40, 17.20, 20 y 22.40 hs.: Noticiero

★ IDEAL. Suipacha 378. 35-3300. Refrig. A las 14.30, 16.40, 18.50, 21 23.10 y sáb. trans. 1.15 hs.; Un film de Jean Jacques Annaud:
NEGRO Y BLANCO EN COLOR
P|18|a. Con Jean Carmet, Jacques Dufilho y Catherine Rouvel. Música: Pierre Bachelet. A las 14, 16.10, 18.20, 20.30 y 22.40 hs.: Noticiero.

★ IGUAZU. Lavalle 940; 392-4431. A as 13, 15, 17, 19, 21.5 y 23.10 hs.: Anthony Andrews y Susan Payer en:
LAS ADOLESCENTES
P.m.18. 14.35, 18.35, 18.35, 20.40 y 22.45 hs: Notic. Sáb. trasn.: 1.30 h.

★ LARA. Av. de Mayo 1221. 38-9966. Cont.: 15.30, 19.10, 22.50 hs.: CANTANDO BAJO LA LLOVIA, con Genne Kelly; 13.45, 17.25 y 21.5 hs.: "Una ventana al cielo. S|R. 13.30, 17.10 y 20.50 hs. Notic. S|R.

★ LEOPOLDO LUGONES. Corrientes 1580. A las 15, 17, 19, 21 y 23 Búffalo Bill y los indios. S|r. Dir.: Robert Altman. Pl. $ 500. Refrig.

★ LIBERTADOR. Cles. 1334. 40-7443. A las 13.15, 15.15, 17.15, 19.15, 21.15 y 23.15 hs. Raquel Welch y Bill Cosby en:
MANICOMIO SOBRE RUEDAS
P|M|18., de Peter Yates. 15, 17, 19, 21 y 23 hs. Varied. Próx.: "Los gangsters".

★ LOIRE. Corrientes 1524; 49-1900. A las 13.10, 15, 16.55, 19, 21.10 y 23.20 hs.: de Ridley Scott:
LOS DUELISTAS
P.m.14. Con Keith Carradine. 14.45, 16.40, 18.45, 20.55 y 23 hs.: Varied. Sáb trasn.

★ LORANGE. Ctes. 1373. 45-7386 Refriger. A las 13.10, 15.30, 18, 20.30 y 23 hs.: Liza Minnelli en:
CABARET
P|18|a. Con M. York, J. Grey y M. Berenson. 15.15, 17.45, 20.15 y 22.45 hs. Varied. Sáb. Trasn. 1.15 hs.

★ LORCA. Corrientes 1428; 40-5017. Refrig. 13.30, 15.15, 17.10, 19.5, 21 y 23 hs.:
EL JUEZ FAYARD
P.m.18., de Ives Boisset. 15.5, 17. 18.55, 22.45 hs.: Not. Sáb. trasn. 0.50 horas.

★ LORENA Corrientes 1551; 46-7501. Refrig.: 13.25, 15.15, 17.10, 19.15. 21.20 y 23.25 hs.:
LAS ADOLESCENTES
P.m.18. Con Anthony Andrews. 15. 16.50, 18.35, 21 y 23 hs.: Varied. Sáb. trasn. 1.15 hs. Pre-estr.: Led Zeppelin en: La canción es la misma

★ LOS ANGELES, Corrientes 1770. 40-3742. Primera sala del mundo consagrada a
WALT DISNEY
A las 14, 15.30, 17.20, 19.10, 21 y 22.45 hs. ¡Primer impacto 1978!:
DONALD Y SUS AMIGOS CONQUISTAN EL OESTE
Dibujo animado de largo metraje. Próx.: "La isla del fin del mundo".

★ LOSUAR. Corrientes 1743. 40-6100 Refrig. A las 13.20. 15.35, 18.5, 20 35 y 23.5 hs., un milagro de la imaginación:
STAR WARS
LA GUERRA DE LAS GALAXIAS
S|R. Con Alec Guiness, Peter Cushing y Mark Hamill; 15.20, 17 45 20.15 y 22.45: Varied. Sáb. Trasn.: 1.15 hs.: "La canción es la misma", con Led Zeppelin.

★ LUXOR. Lavalle 669: 392-3883. A las 13.35, 15.30, 17.25, 19.20, 21.15 y 23.20 hs.:
CASANOVA Y COMPAÑIA
Con Tony Curtis y Marisa Berenson. P.m.18. 13.15, 15.10, 17.5, 19, 20.55 y 22.55 hs.: Varied. Sáb. trasn. 1.30 hs. Jueves 16: Jesús de Nazareth.

★ METRO. Cerrito 570. 35-4210. Hoy a las 13.50, 16.32, 19.29 y 22.30 hs. Sensacional estreno:
2001: ODISEA DEL ESPACIO
S|R, con Keir Dullea, Gary Lockwood, 18.17, 19.14 y 22.23 hs. Variedades Sáb. trans. 1.20 hs.

★ METROPOLITAN. Corrientes 1343 40-0184. Refrig. 14.45, 16.50, 19, 21.10, 23.25 y Sáb. Trasn. 1.15 h. Un filme que traspasa los límites de la imaginación:
CONTACTO CON EL COSMOS
P|M|14. A las 14.20, 16.25, 18.35, 20.45 y 23 hs.: Notic. Próx.: Los sobrevivientes de la Tierra.

★ MONUMENTAL. Lavalle 780. 392-4815. A las 13.40, 16.50, 19.45 y 21.40 hs. Clint Eastwood y Telly Savalas, en:
22.20 hs.: Notic. Sáb. trasn.: 1.30
EL BOTIN DE LOS VALIENTES
P|M|14. A las 13.20, 16.10, 19.25 y

★ MULTICINE. (3 microcines). Corrientes 738. Lavalle 750. 392-4473. Cont. de 7 de la mañ. a 1 de la madrug. Sáb. Trasn. 1.15 hs. Pl $ 900 SALA UNO. P|m|18. Seguro de castidad; La casa del amor. SALA DOS: P.m.18. La venus desnuda; Los primerísimos amores de Casanova. SALA TRES: P.m.18. La orgía; Superdecamerón Nº 3. SALA CUATRO: P.m.18. La casa de Madame Lulú; Deliciosamente amoral. SALA CINCO: P.m.18. Los cachorros; Con la tentación en la piel.

★ NORMANDIE. Lav. 861. 392-1000. A las 13, 15, 17, 19, 21 y 23.10 hs.:
CUENTOS PARA DESPUES DE CENAR
(P|m|18). Con Ursula Andress y Barbara Bouchet: 14.40, 16.40, 18.40, 20.40 y 22.45 hs.: Not. Arg. Sáb. Trasn. 1.15 h.

★ OCEAN. Lavalle 739. 392-1515. Refrig. 13.50, 16.10, 18.30, 20.50 y 23.10 hs. Alain Delon en:
LOS GANGSTERS
P|m|18. De Jacques Deray. 13.25, 15.45, 18.5, 20.25 y 22.45 hs. Not. Arg. Sáb. Trasn. Próx.: "Venga esta noche a dormir en casa".

★ OPERA. Corrientes 860. 45-1335. A las 13.30, 15.35, 17.55, 20.20 y 22.45 hs. Notic. A las 13.50, 16.5, 18.25, 20.50, 3.15 y Sáb. Trasn. 1.15 horas:
PROCESO A LA INFAMIA
P|m|18. Con Rodolfo Bebán, Idelma Carlo, Villanueva Cosse, S. Montanari y L. Benedetto. Direc.: Alejandro Doria.

★ PARAMOUNT. Lav. 845. 392-9099. A las 13.15, 15.15, 17.15, 19.15, 21.15 y 23.15 hs.:
SANGRE DE ESBIRRO
P|M|18, con Jack Palance; 15, 17, 19, 21 y 23: Not. Arg. Sáb. trasn.

★ PARIS. Lavalle 769. 392-2016. - Cont.: 14.50, 16.55, 18.55, 20.55 y 23 hs. Notic. A las 13, 15.5, 17.5, 19.5, 21.10 y 23.15 hs.: LOS TIGRES NO LLORAN, con Anthony Quinn. P|m|14. Sáb. Trasn. 130 hs.

★ PLAZA. Corrientes 839. 392.7377. A las 13.45, 16, 18.30, 20.40 y 23.3 hs. Peter Sellers en:
LA FIESTA INOLVIDABLE
S|R: 13.30, 15.35, 17.55, 20.20 y 22.45 hs. Notic.

★ PREMIER. Corr'tes. 1565. 46-2113 A las 13.5, 15, 16.55, 19, 21.5 y 23.10
DOS EXTRAÑOS AMANTES
P|m|18 c/Woody Allen y D. Keaton 14.40, 16.35, 18.35, 20.40 y 22.45 hs Notic. Sáb Trasn.: 1.20 h.

★ REAL. Esmeralda 425. 392-3600. A las 13, 14.50, 16.40, 18.35, 20.35 y 22.35 hs. PATAS, GARRAS Y QUIJADAS. S|R. 14.35, 16.20, 18.15, 20.15 y 22.10 hs. Notic. Continuado.

★ ROSE MARIE. C'tes 780. 45-6448. A las 12.35, 16.10, 19.45, 23.25 hs. EL MATRIMONIO. 14.15, 17.50, 21.30 hs. Esta especie de amor. P|m|18.

★ ROYAL. Corrientes 821. 392-8509. A las 12.20, 14.25, 16.30, 18.45 y 23.15 hs. PASCUALINO SIETE BELLEZAS de Lina Wertmuller. P|18. Sáb. Trasn. 1.30 hs.

★ SANTA FE 1. S. Fe 1917. 44-8980. A las 14.5, 16.20, 18.35, 20.55 y 23.10 hs. Alain Delon en:
LOS GANGSTERS
P|m|18. De la novela de Roger Barniche. 13.45, 16, 18.15, 20.35 y 22.50 hs. Varied. Sáb. Trasn. 1.10 hs. Próv.: "Operación Telefón".

★ SANTA FE 2. S. Fe 1917. 44-8980. A las 13.35, 16, 18.15, 20.30 y 22.45 horas:
DOS SUPER POLICIAS FUERA DE ORDEN
cer. 13.15, 15.40, 17.55, 20.10 y 22.25 S|R. Con Terence Hill y Bud Spencer. Varied. Sáb. Trans. 1 hs. Próv.: "Jesús de Nazareth".

★ SARMIENTO. Lav. 852. 392-3338. A las 13.15, 17, 19, 21 y 23.10 hs.:
EL TIO DISPARATE
con Carlos Balá, Las Trillizas de Oro y Javier Portales. Dir.: Palito Ortega; 14.40, 16.40, 18.40, 20.40 y 22.45 hs.: Notic. Arg. S|R. Sábado Trasn. 1.15 hs.

★ S. LAVALLE. Lavalle 921. 35-0335. Cont.: 14.35, 17.55, 21.25 hs. La isla misteriosa y el Capitán Nemo, 13, 16.20, 19.40 y 23.10 hs. INVASION A LA TIERRA AÑO 2150. S|R.

★ STUDIO. Santa Fe 2541. 821-5843. A las 14.50, 16.55, 19, 21.05 23.10 hs. de Jan Kadar:
MEMORIAS DE MI JUVENTUD
P|M|18. 14.30, 16.35, 18.40, 2045 y 22.50 hs. Not. Sáb. Trasn. 1 hora "Un fantasma en el paraíso".

★ SUIPACHA. Sup. 442. 392-1195. A las 13, 15.30, 18, 20.30 y 23 hs. ABISMO, con Robert Shaw y Jacqueline Bisset. P|m|14. 15.10, 17.40, 20.10, 22.40 hs. Notic. Sáb. Trasn. 1.30 horas.

★ TROCADERO. Lav. 820. 392-1456. A las 13, 15, 17, 19, 21 y 23.10 hs.
LA BETIA
(Dos maridos para una mujer) con Rossanna Schiafino y Nino Manfredi. 14.40, 16.40, 18.40, 20.40 y 22.50 hs. Notic Sáb. Trasn. P|m|18. Refrig.

ALMAGRO

★ BIOGRAFO UNO. Corr'tes 4636. Cont.: Refrig.: 14.40, 18.40, 22.45 hs. Not. y: Proceso a la infamia. 16.35, 20.40 hs. ¿Qué es el otoño? P|m|18.

★ PALACIO DEL CINE. Rivadavia 3636. 812-4818. Cont.: 14.40, 18.30, 22.30 hs. El juez Fayard. 16.30, 20.30 hs. El joven Drácula. 14.10, 18.20, 22.20 hs. Notic. P|m|18.

★ ROCA. Rivadavia 3753. 812-1517. Refrig.: 15.10, 19.5 y 23 hs. Proceso a la infamia. 16.50, 20.45 hs ¿Qué es el otoño? 14.50, 18.50, 22.43 hs. Notic. P|m|18.

BELGRANO

★ BELGRANO. Cabildo 2356. 78-5691. Cont.: 15, 17.40, 20.20 y 22.40 hs. El juez Fayard. 14.30, 17, 19.50, 22.15 hs. Notic. P|m|18, Sáb. Trans. 1.10 hs.

★ CABILDO. Cabildo 2047. 72-3852; Cont.: 16.20, 19.40, 23 hs. El corsario negro. 14.40, 18, 21.10 hs. Pantomas se defiende. S|R. Sáb. Trasn. Cuentos para después de cenar.

★ FANTASY. Cabildo 685. 771-0686. 1ra. sala consagrada a WALT DISNEY. A las 14, 15.25, 17.5, 18.45, 20.25 y 22 hs. DONALD Y SUS AMIGOS CONQUISTAN EL OESTE. Hoy 3.50 hs. "El joven Frankestein" de Mel Brooks. P|m|18.

★ G. PAZ. Cabildo 2702. 781-1412. Cont.: 15.45, 19.15, 22.50 hs. El tío disparate. 14, 17.15, 20.55 hs. Dos locos en el aire. 15.40, 19, 22.35 hs Not. S|R. Refrig.

★ G. SAVOY. Cabildo 2829. 781-6500 Cont.: 14.45, 18.40, 22.40 hs. Solo para elefante con orquesta. 16.55, 20.50 hs. 5 Osos locos y un payaso. 14.30, 18.25, 22.25 hs. Notic. S|R Sáb. Trasn. 1.10 hs.

★ LIDO. Cabildo 2241. 701-2906. - Cont.: Desde 14.30 hs. El lechero, con Dany Kaye. Caperucita Roja. S|R.

★ MIGNON. Juramento 2433. 73-3899 Cont.: 14.30 hs. Varied. 15, 17, 19, 21 y 23 hs. Nunca te prometí un jardín de rosas. P|m|18. Sáb Trasn. 1.10 hs.

BOEDO

★ CUYO. Boedo 858. 97-6975. — Cont. 15.50, 19.30, 23.10 hs. El tío disparate. 14.15, 17.30 y 21.10 hs. Dos locos en el aire. S|R.

★ G. S. JUAN. S. Juan 2246. 97-4293 Cont.: Marta, memoria de la perversión; La corrupción de Chris Miller; La piel del amor. P|m|18.

★ LOS ANDES. Boedo 777. 97-4233 Cont.: 15.30, 19, 22.35 hs. El corsario negro. 13.50, 17.10, 20.45 hs. Cinco locos en Hong Kong. S|R.

★ NAT. PALACE. San Juan 2461. 341-1723. Cont.: 15, 18.50, 22.30 hs. Solo para elefante con orquesta. 17.15, 20.55 hs. 5 osos locos y un payaso. S|R.

★ N. SELECT. San Juan 3540. - Cont.: 16.10, 19.30, 23 hs. Cuentos para después de cenar. 14.30, 17.50, 21.10 hs. El gran jefe. P|m|18.

COLEGIALES

★ ARGOS. F. Lacroze 8455. 54-0678. Cont.: 15.10, 19.22.50 hs. Proceso a la infamia. 16.45, 20.35 hs. ¿Qué es el otoño? Notic. P|m|18. Juev.: Contacto en el cosmos.

★ ATALAYA. Córd. 4633. 772-0700. Cont.: 17.30, 22.30 hs. Melody. 16.10, 20.50 hs. Clint, el solitario. 14.45, 19.20 hs. Aventuras del Topo Gigio. S|R. Sáb. Trans. Bubú.

★ RIALTO. Córdoba 4907. 86-8764. Cont.: 14.50, 18.35, 22.15 hs. La guerra de las galaxias. 16.50, 20.30 hs. Aguas azules muerte blanca.

FLORES

★ AUD. SAN ROBERTO. Bolivia 667. 612-0084. Sala consagrada a los niños. Reapertura el 4 de marzo.

★ COLISEO. Bonorino 36. 631-6181. Cont.: 16.25, 19.50, 23 hs. Casanova y Compañía. 14.30, 17.53, 21.15 hs. Holocausto. P|m|18.

★ CONTINENTAL. Carabobo 935. 631-2218. Cont.: 15.50, 19.20, 22.50 hs. Operación Dragón. 14.15, 17.40, 21.10 hs. Cleopatra Jones y el casino de oro. P|m|18.

★ FENIX. Rivadavia 7802. 612-9858 Cont.: 15.55, 19.25, 23 hs. Catástrofe. 15.45, 19.15, 22.50 hs. Not. 14, 17.30, 21.5 hs. La fuga. P|m|14. Próx.: Proceso a la infamia.

★ FLORES. Rivad. 6061. 631-2701. Cont.: 14.40, 18.40, 22.45 hs. El juez Fayard, 16.40, 20.45 hs. El joven Drácula. 16.25, 22.30 hs. Not. P|m|18.

★ G. PRIX. Gaona 3263. 59-2551. Cont.: 15, 18.50, 22.45 hs. Solo para elefante con orquesta. 17.15, 21.10 hs. 5 osos locos y un payaso. S|R.

★ G. RIVADAVIA. Riv. 8636. 69-1350. Cont.: Desde 14.30 hs. Nos encontraremos en el infierno; Buffalo Bill y los indios.

★ L. DE VEGA. L. de Vega 1744. 567-4343. Cont.: P|m|18, 15.45, 19, 22.30 hs. Casanova y Compañía. 14.10, 17.20, 20.30 hs. Jilie, Julie.

★ MORENO. Rivad. 5650. 90-4303. Cont.: 14.30 hs. Varied. 15, 19.5, 23.10 hs. El corsario negro, 16.55, 20.50 hs. El lechero. S|R.

★ PUEYRREDON. Rivadavia 6831. 612-0083. Cont.: 14.30, 18.30, 22.35 hs. Not. y: Proceso a la infamia. 16.25, 20.30 hs. ¿Qué es el otoño? P|m|18.

★ R. INDARTE. Rivera Indarte 44. 612-5500. Cont. 15.50, 19.25, 23 hs.: El tío disparate. 14, 17.0, 21.5 hs.: Dos locos en el aire. S|R. Not. Sáb. trasn.: 1 h. "Amantes".

★ SAN JOSE. Rivadavia 7350. - 611-3969. Cont.: desde 13.30 hs.: El corsario negro; El lechero. S|R.

★ S. MARTIN. Riv. 7060. 612-5418. Cont.: desde 13.30 hs. Invasión a la tierra año 2130; La isla misteriosa y el Capitán Nemo. S|R.

LINIERS

★ G. LINIERS. G. Paz 47. 652-2000. Cont. 14, 17.30, 21.5 hs.: Las adolescentes; 15.45, 19.15, 22.50 hs.: Los gangsters (P|18|a.).

★ M. FIERRO. G. Paz 47. 653-2200. Cont. 14, 17.40, 21.20 hs.: La mala vida; 16, 19.40, 23.20 hs.: Proceso a la infamia (P|18|a.).

★ ODEON. Montiel 160. 641-7078. Cont.: 14.25, 18.20, 22.30 hs. El tío disparate. 16.15, 20.30 hs. Dos locos en el aire. S|R.

MATADEROS

★ ALBERDI. Juan B. Alberdi 6169. Cont. 14, 17.50, 23 hs.: Abismo; 16.10, 20.20 hs.: No robarás a menos que sea necesario (P|14|a.).

★ BUENOS AIRES. Av. del Trabajo 5427 68-2525 Cont. 16.20, 19.20 y 22.30 hs.: Donald y sus amigos conquistan el Oeste; 14.45, 17.45, 20.45 hs.: La pandilla de Cúpido motorizado. S|R.

★ EL PLATA. J. B. Alberdi 5751. 68-1118. Cont. 16, 19.30, 23 hs.: El tío disparate; 14.15, 17.35, 21 hs.: Dos locos en el aire. S|R.

★ G. LUGANO. Murguiondo 4062. 601-3457. Cont. 15, 19, 22.50 hs.: La guerra de las galaxias; 17.10, 21.10 hs.: Aguas azules, muerte blanca. S|R.

★ JORGE NEWBERY. (Barrio G. Savio) (Ex Lugano I y II) Cont. desde 14.30 hs. Chity Chity, Bang Bang. Sáb. Trans.: La diva del teléfono blanco.

ONCE

★ LORIA. Rivadavia 3058. 87-1426. Cont.: 14.20, 17.20, 20.10, 23.10 hs. Las turistas quieren guerra; 15.40, 18.40, 21.30 hs.: Los hombres piensan solo en eso. (P|18|a.).

★ MAJESTIC. Av. Pueyrredón 230. Cont. 14.30, 18.30, 23 hs.: Abismo; 17 y 21 hs.: No robarán a menos que sea necesario. Sáb. Trasn. 1.15 hs.: Abismo.

PALERMO

★ GRAN NORTE. Santa Fe 3230. 72-8468. Cont. 15.55, 19.25, 23 hs.: El tío disparate; 14.15, 17.30, 21.5 hs.: Dos locos en el aire; 19.10, 22.25 hs.: Not. S|R.

★ ROSEDAL. Serrano 2434. 774-3189. Cont. 14.30, 18.30, 22.30 hs.: El corsario negro; 16.15, 20.30 hs.: Me siguen llamando Trinity. S|R.

PARQUE PATRICIOS

★ RIVAS. La Rioja 2054. 91-1841. Cont. desde 14.30 hs.: Nos encontraremos en el infierno; Tigre de papel.

SUR

★ DANTE. A. Brown 1215. 21-4144. Cont. desde 14.30 hs.: El mundo está loco, loco, loco; Socorro. S|R.

VILLA DEVOTO

★ ACONCAGUA. Avda. G. Mosconi 3360. 561-5200. Cont. desde 14.30 hs.: El mundo está loco, loco, loco; La pantera rosa ataca de nuevo. S|R.

★ EUROCINE. N. York 3230. 50-1443. Cont. desde 14.30 hs.: Mágica aventura; Invasión a la Tierra año2150 S|R. Noche: Después de la victoria (P|18|a.).

★ PARQUE. Cuenca 3230. 50-4448. Cont. desde 14.30 hs.: Terremoto; Fuga en el siglo 23.

VILLA URQUIZA

★ EDEN. Bauness 2506. 51-2136. Cont. 14.30, 18.30, 22.30 hs.: Rocky; 16.40, 20.40 hs.: La pantera rosa ataca de nuevo (P|14|a.).

★ 25 DE MAYO. Triunvirato 4438. Cont.: 15.45, 19.20, 22.50 hs. El tío disparate. 14, 17.35, 21 hs. Dos locos en el aire. S|R.

GRAN BUENOS AIRES

★ AVELLANEDA - Colonial: Baby Sitter; Primo prima; El visitante.
—Gral. Roca: El gran jefe; El guerrero chino; Texas a través del río.
—Maipú: Proceso a la infamia; La mala vida.
—Mitre: Casanova y compañía; California adiós. Sáb. trasn.
—San Martín: El tío disparate; Dos locos en el aire.

★ BELLA VISTA - Gran Pacífico: Abismo; Jason y los argonautas.

★ BERNAL - Monumental: Donald y sus amigos conquistan el oeste; La pandilla de Cúpido motorizado; Festival de Walt Disney.

★ BOULOGNE - General Belgrano: Proceso a la infamia; Salvar la cara.
—Súper: Cuando los ángeles comen porotos; La guerra de las galaxias.

★ CASEROS - General Urquiza: Proceso a la infamia; La mala vida; Sáb. trasn.
—Paramount: La guerra de las galaxias; La última locura del Mel Broocks.

★ CIUDADELA - Nuevo Ciudadela: Mujeres desesperadas; La inocencia de Romy; Si la tocan explota.

★ EL PALOMAR - Helios: Dos super policías fuera de la orden; El hombre de bronce.

★ HAEDO - Gran Rex: El tío disparate; Dos locos en el aire.

★ HURLINGHAM - G. Hurlingham: Tarde: El niño de oro; 5 locos avivados. Noche; Una esposa infiel; Pánico en el puente.

★ JOSE C. PAZ - J. Paz: Nos encontramos en el infierno; Buffalo Bill y los indios.

★ LOMAS DE ZAMORA - Avenida: La guerra de las galaxias; La última locura de Mel Brooks.
—Coliseo: Cuentos para después de cenar; El gran jefe.
—Español: Abismo; Jason y los argonautas.
—Gran Lomas: El tío disparate; Dos locos en el aire.

★ MORON - Morón: Proceso a la infamia; La mala vida; Sáb. trasn.
—Ocean: Abismo; Crimen por muerte. Sáb. trasn.: El hombre de hielo.

★ QUILMES - Cervantes: El tío disparate: Dos locos en el aire.
—Moderno: Asesino calibre 45; Los crímenes del clan Manson.
—Rivadavia: Cuentos para después de cenar; El gran jefe.

★ RAMOS MEJIA - San Martín: Casanova y compañía; Keoma. Sáb. trasn.

★ SAN MARTIN - Ateneo: La guerra de las galaxias; La última locura de Mel Brooks.
—Gran Plaza: El tío disparate; Dos locos en el aire. Sáb. trasn.
—Moreno: Proceso a la infamia; La mala vida.

★ SAN MIGUEL - Mayo: El tío disparate; No hay que aflojarle a la vida.
—San Miguel: Proceso a la infamia; La mala vida; Sáb. trasn.

★ VILLA BALLESTER - Majestic: Abismo: El archivo de Odessa.
—Sarmiento: El tío disparate; Dos locos en el aire.

★ VIRREYES - Virreyes: Proceso a la infamia; Salvar la cara.

★ WILDE - Wilde: La guerra de las galaxias; La última locura de Mel Brooks.

CRONICA, Edición de la Tarde. Registro Propiedad Intelectual Nº 1.390.965. Director: Ricardo Gangeme. Redacción, Administración y Publicidad: Azopardo y Garay. Tel. 221-1001|1051|1101

RUSIA COMERA PIZZA YANQUI

Firmas Norteamericanas Instalarán Restaurantes

WICHITA, Kansas, 2 (Associated Press). — La Unión Soviética ha invitado a un equipo de ejecutivos de la empresa Pizza Hut Inc. para que visiten ese país para explorar la posibilidad de abrir una cadena de restaurantes especializados en la venta de pizza, dijeron funcionarios de la firma.

Representantes del comité estatal soviético para la ciencia y la tecnología se reunieron con funcionarios de Pizza Hut en Purchase, Nueva York, para tratar la propuesta, dijo Joe Flynn, vicepresidente de la división internacional de Pizza Hut.

Flynn dijo que ambas partes mostraron interés en una relación de largo plazo que podría involucrar restaurantes en un número de ciudades soviéticas.

Funcionarios de Pizza Hut han señalado un viaje a la Unión Soviética para mediados de abril para visitar plantas de queso y proveedurías.

Flynn dijo que esperan tener un restaurante en función dentro de un año.

Uno de los negociadores soviéticos que se reunió con el grupo de Pizza Hut fue también negociador jefe con la Pepsico Inc. que llegó a un acuerdo mediante el cual la firma Pepsi construiría plantas embotelladoras en la Unión Soviética a cambio de derechos exclusivos para distribuir vodka soviético en los Estados Unidos.

Pizza Hut se convirtió recientemente en subsidiaria de Pepsico.

♦ PRECIOS EN EL SUBE Y BAJA

MOSCU, 2 (AP y UPI). — Los soviéticos se apiñan en las tiendas para efectuar compras, tras la más importante modificación de los precios minoristas en los últimos años, que trajeron aparejados un pronunciado aumento de la gasolina, el café y el chocolate y la aparición de numerosos artículos que durante meses había sido casi imposible conseguir.

La modificación de precios producida por decreto redujo el valor al mostrador de numerosos productos, en especial las prendas de vestir, los refrigeradores, el calzado y el detergente, que muestran una rebaja que va del 15 al 30 por ciento. El precio de los televisores en blanco y negro, ahora menospreciado por los pobladores que prefieren los de color, fue rebajado un 20 por ciento y marcados ahora a unos 425 dólares.

Muchos compradores sospechaban que las tiendas habían retenido los productos que iban a ser aumentados de precio, pero fuentes oficiales lo desmintieron. El café, prácticamente imposible de conseguir durante varios meses a su anterior precio de 6.30 dólares el kilogramo, abunda ahora a 28 dólares.

Sin embargo muchas personas compraron café al nuevo precio, así como joyas de oro que fueron aumentadas en un 60 por ciento. "Antes era barato pero no había surtido", dijo un cliente de una importante joyería, mientras los compradores se apretujaban contra los mostradores bajo la vigilancia de la policía. Un anillo que costaba 75 rublos (105 dólares) cuesta ahora 120 rublos (168 dólares).

El precio de la gasolina fue duplicado al equivalente de 23 centavos de dólar por litro. Los pocos soviéticos que poseen automóviles deberán pagar un 35 por ciento más por repuestos y reparaciones. **Nicolás Glushkov**, presidente del Comité Estatal de Precios, que virtualmente fija todos los precios en la economía controlada por el Estado, dijo en conferencia de prensa que la gasolina se vendía a un precio "regalado" y que ahora la producción de petróleo soviético cuesta el doble.

HEROICO POLICIA SALVO LA VIDA DE CUATRO CRIATURAS

Un colectivo sin control pudo haber causado una carnicería con cuatro chiquitos que jugaban en la vereda, pero un sargento con reflejos fulminantes e intrepidez heroica les salvó la vida. El hecho ocurrió el pasado 27 de febrero, poco después de las 20, frente al quiosco de Avenida del Trabajo 2083, de esta Capital.

La escena era una plácida imagen barrial: algunos transeúntes, unos pibes jugando cerca de la esquina, autos y colectivos desplazándose normalmente por la avenida, un patrullero de la 46ª, a cargo del sargento Alfredo Giraldo Sánchez estacionado junto a la vereda.

De pronto se abrió esa rendija por la cual se precipitan acontecimientos catastróficos e imprevistos, ya que muy a menudo la muerte no llega anunciándose con todo el énfasis que parecería corresponder a su fatalidad irrevocable. Llega disimulada en lo cotidiano y salta como un tigre. Una madre que a pocos metros prepara la comida, es lanzada a la locura de un hijito muerto, que segundos antes jugada alegremente. Un padre que trabaja con la mente puesta en su familia, es arrancado de su jornada por la noticia atroz que lo derriba. Nada de esto ocurrió esta vez, gracias al sargento Alfredo Giraldo Sánchez, quien advirtió el instante justo en que la muerte se disponía a saltar.

SALVADOS. Tres de los niños salvados por un heroico policía, antes de que los atropellara un colectivo.

Por Avenida del Trabajo —conducido por Juan Carlos Mammanna— un colectivo de la línea 6, de pronto, por rotura de campana a consecuencia de la lluvia caída, el colectivo pierde su rueda trasera y se desvía sin control hacia la vereda donde juegan los niños Ulises Gil, Juan Pablo Schalum, Alfredo Bilopolski y María Laura Schalum, cuatro gurrumines de entre 4 y 6 años.

El colectivo desbocado está a casi diez metros del grupo y el sargento Sánchez lo advierte, salta del móvil y vuela hacia ellos. Consigue tomar en sus brazos a los pibes Schalum y Bilopolski y empuja contra un auto estacionado a María Laura mientras Ulises Gil, advertido, salta a un costado.

El colectivo les pasa rozando y se estrella aparatosamente contra una vidriera uno de cuyos fragmentos hiere en un pie al heroico sargento, quien, a este leve precio, logra salvar cuatro preciosas vidas. El barrio entero y, naturalmente, los padres de los chicos, no saben cómo ponderar al modesto y ejemplar servidor público. "Es una persona amable, centrada. "¡Ojalá todos los policías sean como él!", dice la señora de Schalum, emocionada.

El comisario Lavalle, titular de la seccional, también tiene palabras de encomio: "Sánchez es una persona sobria, recta y siempre ha cumplido rigurosamente su deber. Es un ejemplo de servidor público. En nuestro concepto, la faz personal del subordinado es la más importante, y así lo ha demostrado el sargento Sánchez".

Como acto de estricta justicia, se ha cursado nota a la superioridad para que sea ascendido a suboficial, escribiente y conste en su legajo el acto de arrojo realizado.

DETIENEN EN MARDEL A UN ALBAÑIL QUE ROBO UNA PALA EN EL ESTADIO

MAR DEL PLATA, 2 (De nuestro corresponsal). — El complejo deportivo que se construye aquí con vistas al Mundial 78', ya ha ingresado a la crónica policial de la ciudad. El hecho inaugural fue protagonizado por un albañil que robó una pala ancha perteneciente a la obra.

El imputado fue detenido por personal de la comisaría tercera que, con ropas civiles, se encontraba afectado a la vigilancia del estadio. Se trata de Paulino Brites, argentino de 47 años, analfabeto, domiciliado en Gutemberg 6732, de Mar del Plata. En su poder se encontró la pala. Ahora se lo procesa por hurto, con intervención del juez penal doctor Pedro C. Federico Hoort, del departamento judicial local.

♦ DE ARREBATO

Héctor Fantini, argentino, de 42 años, está acusado de robar un monedero con 400.000 pesos moneda nacional a una mujer que transitaba por la vía pública. Fue detenido por personal del destacamento Casino, dependiente de la comisaría 1ª de esta ciudad.

Fantini se domicilia en la calle Larrea 875, de la Capital Federal. Según informó la policía, le arrebató el monedero a una señora que caminaba tranquilamente por las inmediaciones del destacamento. Luego se dio a la fuga a la carrera. En su poder se encontró parte del dinero sustraído. Se lo procesa por hurto, mientras se investigan sus antecedentes.

♦ APROVECHADOS

Cabe señalar que durante la temporada veraniega es muy frecuente la actividad de ladrones que trabajan "de arrebato", aprovechando el nutrido tránsito de turistas por las calles marplatenses, quienes por lo general llevan dinero encima para comer o efectuar algunas compras. Estos individuos forman parte de la población "golondrina" que anualmente visita Mar del Plata desde diciembre hasta marzo, con propósitos y proyectos evidentemente diversos.

♦ UN RELOJ

Efectivos de la comisaría de General Madariaga detuvieron a Domingo Luis Alfano, argentino, de 22 años, casado, domiciliado en Mariano Acha 467, Morón, en el Gran Buenos Aires, que está acusado de robar un reloj para mujer que fue valuado en 10 millones de pesos moneda nacional. La policía secuestró el reloj y puso a Alfano a disposición del juez penal doctor Carlos Facio, del departamento judicial de Mar del Plata.

♦ COMERCIANTE ESTAFADOR

Por un total de 270 millones de pesos viejos fue estafada la bodega La Superiora, por parte del comerciante José Francisco Tarassi, de 50 años, domiciliado en Galicia 453, de Mar del Plata, quien compró mercadería pagando con letras de cambio de una cooperativa local que no pudieron ser cobradas por falta de fondos.

CAMION CONTRA UN HOTEL

Un accidente que podría haber tenido trágicas consecuencias se registró esta mañana a las ocho y quince en De Benedetti 815, casi esquina Londres, en Dock Sud. En la zona citada se levanta un hotel, de amplio frente, en el cual hay una puerta de acceso y un gran ventanal.

A la hora indicada un camión, chapa B-359054, que circulaba por De Benedetti, por causas que se desconocen, se desvió de la calzada incrustándose en el ventanal del hotel.

Como consecuencias de la violenta colisión, el conductor del rodado sufrió lesiones leves que determinaron su internación en el nosocomio más próximo al escenario de los sucesos.

El frente del hotel quedó parcialmente destrozado, dado que el camión fue a incrustarse hasta llegar prácticamente al hall de la casa de hospedaje. El vehículo sufrió también un grave deterioro, quedando hasta el mediodía de hoy todavía en la posición causada por el accidente. El hecho provocó honda conmoción en el vecindario y numerosas personas despertaron del sueño al oír el feroz estampido, provocado por la colisión.

EL MAL DE CHAGAS AMENAZA A BUENOS AIRES

CORDOBA, 2 (De nuestro corresponsal). El interventor en el Servicio Nacional de Chagas, coronel Carlos Nicolás Romanella, declaró que "la provincia de Buenos Aires y la Capital Federal misma deben ser declarada zonas endémicas de la enfermedad de Chagas-Mazza".

En declaraciones, el funcionario reveló que esa medida se adoptará en fecha cercana y que es su aspiración que la provincia de Buenos Aires quede integrada desde mayo venidero al plan nacional de lucha, mediante un convenio próximo a suscribirse.

Consultado acerca de opiniones aparentemente contradictorias que se hicieron públicas en los últimos días, en relación con los alcances de aquel problema en territorio bonaerense, el coronel Romanella expresó que "en la provincia de Buenos Aires hay triatomo infestans, es decir, la vinchuca vectora de la enfermedad de chagas".

"Naturalmente —agregó—, no abunda como en Santiago del Estero, Córdoba u otras provincias del noroeste. Precisamente por esa razón se determinaron prioridades y urgencias. Actualmente, diecinueve provincias argentinas (desde el paralelo 45 en Santa Cruz, hacia el extremo norte, excluyendo solamente Buenos Aires y la Capital Federal), están declaradas como zonas endémicas, y no debemos dejar a estos dos unidos sectores como insulas en el mapa de la lucha integral contra aquella grave enfermedad".

El coronel Romanella, que dirige desde Córdoba esta labor nacional, brindó las cifras correctas que traducen la dimensión del problema.

"Las diecinueve procincias declaradas hasta ahora como zonas endémicas representan dos millones quinientos mil kilómetros cuadrados a tratar, señaló.

En esa superficie hay doce millones quinientos mil habitantes expuestos a la acción de la vinchuca, reveló.

De esta cantidad los habitantes efectivamente infectados, es decir contaminados por las vinchucas, suman dos millones quinientos mil, de los cuales dos de cuatrocientos mil son propiamente enfermos y tienen cardiopatías".

Explicó que la vinchuca es un artrópodo de vida domiciliaria y periodomiciliaria, que vive y se multiplica en viviendas antihigiénicas, corrales, gallineros, etc. Se alimenta de la sangre que extrae al picar al hombre o animales domésticos. La enfermedad de Chagas-Mazza es producida —agregó— por un microorganismo llamado Trypanosoma - Cruzi, y la vinchuca es el agente transmisor. Es decir que la vinchuca no produce por sí misma la enfermedad, sino que la transmite por eyección de las picaduras, luego de haberse infectado ella misma al extraer sangre de algún vertebrado con Trypanosoma Cruzi.

Al referirse nuevamente a la provincia de Buenos Aires, el interventor del Servicio Nacional de Chagas reiteró que la lucha debe ser integral y sostenida.

En abril próximo, personal especializado de ese organismo se trasladará a Buenos Aires para hacer una evaluación detallada de la situación; en el mes de mayo se hará la planificación de la lucha.

Se estima que el gobierno nacional dará su aprobación inmediata y entonces se comenzará a trabajar allí como se está haciendo en las otras 19 provincias.

El coronel Romanella considera que con la tarea a cumplir en lo que resta de 1978 y en 1979 se tendrán en la provincia de Buenos Aires los mismos resultados altamente positivos que se están obteniendo en el resto del país.